京城日報
夕刊　十月十六日（水）
京城府太平通一丁目　京城日報社

甘栗　京城驛前　池田商會　電本七五九番

若槻首席全權は 米國を經由して渡英
米國務卿の要請を容れ 兩國だけで下打合をする
出發は十二月六日の豫定

【東京電報】軍縮會議全權若槻禮次郎氏は十二月六日横濱出帆米國を經て渡歐することに內定した。右は國務長官スチムソン氏の要請にて米國において下打合せをなしたき希望を非公式に日本に交渉ありたる結果である

佛伊兩國とも 招請に應諾決定
佛國は若干の留保を附す

【パリ十五日發電】フランス政府は愈々英國の軍縮會議招請を應諾、本日午後をもつて同回答狀を發するに決定した、而して數日中にフランスの海軍專門家の報告の完成次第、フランス側の軍縮に對する立場並に留保的聲明を發する筈

【ローマ十五日發電】イタリー政府は英國政府に對し何等の保留を附せず軍縮會議に欣然參加の回答書を發したが、なほイタリーは佛國其他歐洲各國と同等勢力を保持する限り最低縮小をなすを希望してゐる

佛蘭西回答文內容

【パリ十五日發電】確なる筋の報道ではフランスの軍縮會議に對する回答文は左の二點を強調してゐる

一、會議に先立ち討議さるべき諸點を明確にすること

二、會議は主に軍縮の方法に關する主義の問題を處理し、各國個々の各種艦種の噸數に亘らず、その合計噸數につき軍縮計畫表を作ること

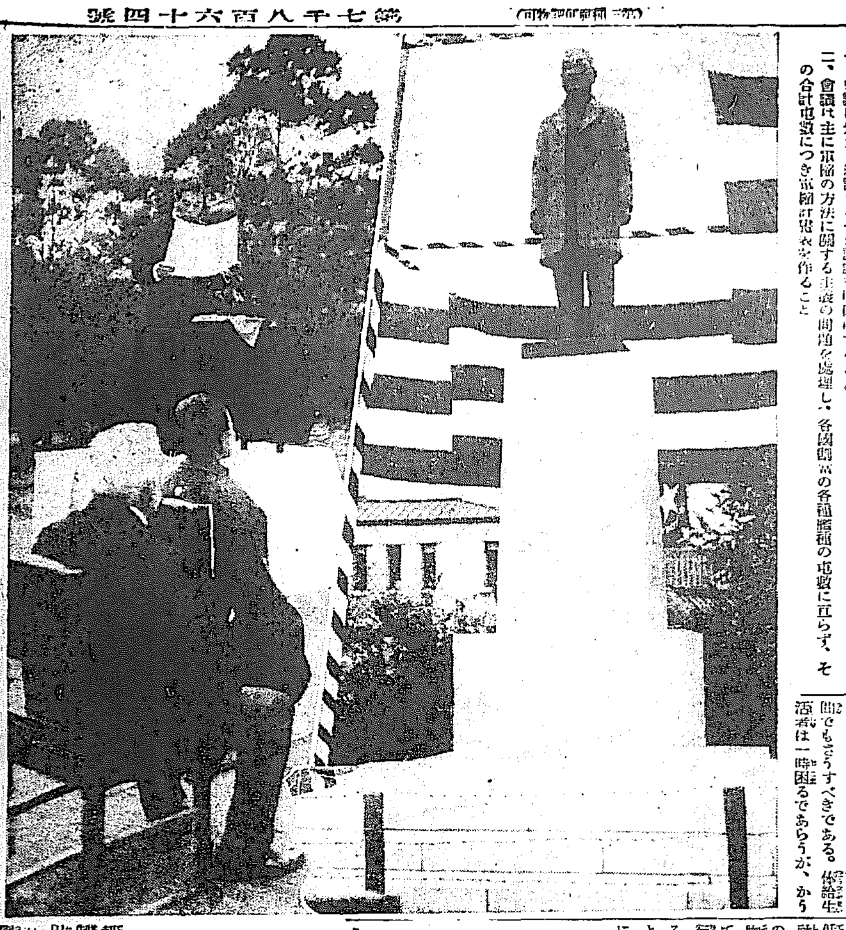

軍縮會議 關聯事項決定
會議の名稱は 倫敦海軍會議

【東京電報】軍縮會議回答案および全權は十五日の閣議において決定を見たがこれが關聯事項についても左の如く決定を見た

一、今回の軍縮會議名稱について國內に於ては今 倫敦海軍會議と稱す

一、幾の軍縮會議においては全權の外は全部隨員として派遣したが今回は保大將や相當重要人物が顧問として行くとすれば隨員中に含めることは出來ぬために顧問の名稱を設ける

一、全權に對する經費は第二豫備金より支出するが、華府會議では二百萬、ジュネーヴ會議にては八十萬圓を要してゐるが今回は大體百萬圓を超ゆる見込みである

一、全權事務所は首相官邸內に一室を提供して設置す

物價低下の折柄とて 一割減俸は正當
第二段の方策として 行政整理もやる積り
井上藏相語る

【東京電報】官民一致して消費節約を行はんとするときに當り政府當局がまづ範を示せば、民間の銀行會社も當然減俸を行ふに至るであらう。寧ろこのときに當り民間でもさうすべきである。俸給生活者は一時困るであらうが、かうして始めて銀行會社の基礎が固まるのである。今回の俸給低下が勞働賃銀低下の問題を醸成し、勞働爭議を激發するといふ意見もあるが、今回の官吏減俸が勞働者賃銀低下を惹起すとは思はない。又社會の一般的に思ひところを考へたとの非難は甘んじて受ける。しかし物價は次第に低下の傾向をたどつてゐるのだから減俸は當然斷行はるべきである。減俸率をきめるについては別に數字的な根據によつたものではない。しかし上級に至る程厚くしてあるから決して不公平ではない。人員淘汰による行政整理は明年度豫算編成に間に合はぬから、今後第二段の問題として調査を開始する方針である。物價の點より見て一割の減俸は不合理とは思はぬ

官吏減俸步合

【東京電報】官吏減俸步合は左の如し

▲高等文武官 千二百圓、千四百圓（六步）
▲同 千六百圓（七步）
▲同 千八百圓（八步）
▲同 二千圓（一割）
▲大臣（一割二步乃至一割三步）
▲總理大臣（一割六步）
▲判任官 月俸百十五圓以上四步最高八步）

首相參內奏上
三全權正式決定

【東京電報】濱口首相は午前十時半宮中に參內天皇陛下に拜謁仰付けられ十五日の閣議で決定せる軍縮回答文並に全權として若槻、財部、松平三氏を奏上、更に內閣重要問題を言上し種々御下問に奉答して同十一時退下した、よつて外務省は直に右回答文を駐英松平大使を經て英外相ヘンダーソンに手交すべく一切の手續きをとつた

半島金融界の恩人
「故目賀田男銅像除幕式」
令嗣子、逸子刀自參列の下に けふ、パゴダ公園に行はる

朝鮮金融組合の創設者、半島金融制度確立の大恩人―故男爵目賀田種太郎氏の銅像除幕式は、十六日午前十時から府內鍾路パゴダ公園で嚴肅裡に擧行された、この日朝來の盛大は參列者の氣分をひきしめるが如く、故男の遺族からは令嗣子目賀田綱美男、逸子刀自來鮮參列、總督代理草間財務局長、大村遞信局長、李九用(?)、松岡正男氏等故男の舊故者その他各地金融組合理事等一千余名に達した。林鎭陽鍾路署長、渡邊京畿道知事、佐藤農學博士、有賀光豐、和田一郎、河內山樂三、韓相龍、閔大植氏等が參列、渡邊京畿道知事、中樞院參議柳正秀氏の挨拶、中央金組聯合會長の挨拶あり、定刻鳴山金融組合長の經過報告、續いて起式八部代として式辭があり遺族綱美男が立つて前をおほはれた幕の綱をひけば、幕はさつと落ちて八尺に余る故男の面影は參列者の眼前に現はれた。謹しく拍手やまず、かくて嚴肅裡に除幕は終り草間金組協會長、渡邊京畿道知事、有賀殖銀頭取、佐藤農學博士、鈴木穆氏の祝辭等があつて式を閉ぢ、記念撮影に移り正午散會した（寫眞は銅像の前に謝辭を朗讀する令嗣綱美男と男爵未亡人逸子刀自、齋藤總督）

湖北方面戰機熟す
馮軍主力武漢進撃

【上海十五日發電】陝西省の南部より南下しつゝある馮軍の主力は、武漢を目指して進撃しつゝあり、馮、蔣兩軍の主力の衝突は武漢附近で行はれることはほゞ確實となつて來たが、その勝敗如何によれば湖北に迫りつゝある宋哲元氏と孫良誠氏の率ゐる兵力は約十萬で湖北省境まで移動しうる兵數は七、八萬に過ぎず、馮軍の進撃急にして中央軍の武漢進出とゝのはぬ內に兩軍の衝突となれば馮軍に勝味ありと專門家の意見は一致してゐる。又津浦線京漢線方面の中央軍も中央派遣軍に戰意なきゆゑ馮軍は易々として進撃すべく蔣介石氏はこの方面に飛行機裝甲車等の新式武器を配備して兵數をへらし、武漢に全力を集中して馮軍の主力を殲滅せんとする策戰をとつてゐる。湖北方面で兩軍の戰機は刻々に迫りつゝあり

閻氏和平通電を策す
◇…馮、蔣兩軍の衝突を機に
全國巨頭會議提唱か

【北平十五日發電】閻錫山氏は河南の馮、蔣兩軍の大部隊の衝突を機とし、時局解決の和平通電を發すべく目下電文起草中であるが、右は蔣介石氏の下野を迫ると共に各派首腦者を本解決の全國巨頭會議開催を提唱するもので右通電は十日以內に發せらるべく、[illegible]兩氏は[illegible]でに打通れて來平する模樣である

官吏減俸反響
官吏減俸と 朝鮮への影響
總額五百萬圓に達せん

俸給と在外加俸の減俸の報に官界は全く蜂の巣をつついたやうな有樣で總督府をはじめ各官廳は十六日早朝からこの話で持切りの有樣である、東京の傳ふる所により減俸される判任官三級以上又は年額一千二百圓以上の俸給者の減俸および內地人官吏に對する在外加俸の減額高は加俸において三百萬圓、減俸において百萬圓合計四百萬圓の多額に達し、俸給總額三千八百五十四萬圓に對し約一割の緊縮となつてゐる。この外地方費職員も當然官吏に順應して減俸するものと見られてゐるので、これを加へると朝鮮における減俸高は優に五百萬圓以上に達するものと見られる。今回の官吏減俸は內地においては判任三級以上、年額一千二百圓以上の俸給を有する官吏のみに減額されるが、朝鮮にあつては右の外在外加俸が減額され寧ろこの減額の方が在鮮內地人官吏にとつては苦痛とされてゐる。朝鮮における內地人官吏の數は親任二人、二萬一千八百圓、勅任六十二名、四十七萬四千圓、奏任九百八十名、三百五十六萬圓、奏任待遇五十一名、十二萬二千圓、判任官八千三百四名、一千百七萬六千圓、判任待遇者一萬九百六十五名、九百二十二萬九千圓にして以上は全部加俸を半減又は三分の一を減ぜられその額は前記の如く三百萬圓に達する模樣である本俸を減ぜられるものは內鮮人を合し判任三級以上六百六名、勅任七十八名、奏任八等まで一千二百五十名、その他待遇者を加へると合計約三千名に達し、その減額高は約百萬圓と豫想されてゐる。なほ朝鮮における鮮人官吏は判任待遇以上の本官一萬一千五百九名、その俸給一千七百三十四萬五千圓、判任待遇以上三萬一千九百九十四名、その俸給二千百十九萬四千圓（昭和三年度末）合計四萬三千五百三名三千八百五十四萬圓に達する

明年度豫算も 編成替へか

加俸および本俸の減額高は一ヶ年約四百萬圓と豫想されてゐるが右減額を其まゝ實行した場合本年度內に早くも百萬圓を浮かし得、明年度には四百萬圓を浮かしうるがこれは明年度豫算に何等豫想してゐぬことゝて歲出に變化を生ずることになる。その[illegible]については何等考慮されてゐぬが當然の變化により明年度豫算は一部編成替へのやむなきに至るであらうと見られてゐる

一般銀行にも 減配從通

【東京電報】政府は減俸に伴ひ、金解禁に對する準備のため一般銀行に對し減配を慫慂することに決し、近日中に右の旨文書を以て通達のはず

閑院宮殿下 下關御安着

閑院宮殿下には御豫定の如く十六日午前七時下關御着遊ばされたが御機嫌殊の外麗はしく拜せられた旨十六日午前十時御附武官から李王職事務局長より本府へ入電があつた

齋藤總督 今夜參籠

十七日の朝鮮神宮例祭に勅使として參向する齋藤總督は、十六日午後五時官邸出門朝鮮神宮に入り直に參籠、十七日午前十時まで外部と一切の交渉をたつてひたすら齋戒沐浴することになつてゐる

正式通達はないが 順應の外なし
草間局長、中村總務課長交々語る

官吏減俸の公報はまだ本府に到着してゐぬが豫め本府はこのことあるを豫想はしてゐた模樣であるがそれでも聊か面喰つた體である。草間財務局長は

一般方針と共に明示して來るものには反對も出來まい。大勢に順應する外ない

といひ中村總務課長は

經濟國難の際だから止むを得ない。しかしまだ何等公報に接せぬから具體的のことは言へぬ

といひ、大體において無條件で政府の方針に順應する模樣であるが朝鮮としては國境地方その他僻陬地には手當てとして加俸六割の外一割、國境、在勤者には更に一割を支給してゐるから、これ等に對する問題もあり、相當複雜な關係にある

府協議會員改選 前哨戰に入る
早くも定員以上の立候補

京城府協議會員の改選は十一月二十日、あと一と月に迫つた、府協議會も終りに近づくと共に各方面から續々立候補者が宣傳してすでに運動を開始し、或はその準備に着手して小手しらべ中のものもあり新顏も相當にあり、定員三十名に對し立候補確實と見られるもの早くも三十一名に達して選戰を思はせてゐる內地人側では現議員中左の十一氏は再び出馬確實と見られてゐる

山口重政、藤村忠助、武上安一、三上豐、池田長次郎、富井吉太郎、高木德彌、成松綠、寺尾猛三郎、肥塚正太、增田三穗

新顏としては前議員たりし渡田多喜人、小川勝平の兩氏が府協議會に打つて出る外、元商議所議員の本吉清一氏も出る外、新に選舉界に出馬する人に、京城株式會社の森秀雄氏、黃金町二の辯護士課和田聰明氏らがある、朝鮮人側は例によつて賑ひすでにたけなはであるが、現議員中再び起つた人は左の五氏である

李仁用、李升雨、金思演、韓萬熙、朴榮根

この外今春の學校問題で遂に辭職した方奎煥氏も再び出るといはれてゐる。新顏としては學校評議員の曹秉相氏が立つ外左の如く九氏が噂されてゐる

曹秉相、金錫晉、李圭復、李圭頤、崔翰卒、李康[illegible]、洪必求、英珽煥、李弘鐘

大體今日の狀勢は以上の如くすでに定員以上の立候補者を見てゐるが、兩議員終了して十一月になれば立候補者續出の模樣にて五十名を越すであらうといはれてゐる。なほ今次の選舉は去る九月廿日發布された朝鮮地方選舉取締規則の最初に適用されるもので、これが如何に影響するか、更に今春九議員の辭表提出を見るまでに紛糾した學校問題等が如何に府民に反響してゐるかを如實に知るを得べく興味ある選舉戰が展開されるであらう

會

郵便所長聯合會 十八、十九の兩日間京城郵便所長會聯合會總會を長谷川町公會堂に於て開催し京畿江原（一部）忠北、忠南、全北各道內郵便所長約二百名出席諮問事項三件協議事項五十八件を附議する

人

◇水野錬太郎氏（中央朝鮮協會副會長）▲中島司氏（同會理事）▲守屋榮夫代議士（同會幹事）十七日午前十時京城發列車で西行

◇三井榮長氏（本府殖產局技師）十五日夜東上二週間の豫定

◇柳樂達見氏（京城齒科醫專校長）十五日夜大邱へ十七日朝歸城

◇宮尾東拓總裁一行 東方面から京城通過十六日朝安[illegible]

◇大倉治一氏（大倉組取締役）一行四名十六日朝入城朝鮮ホテルへ▲中目覺氏（大阪外國語學校々長）同上

◇八條隆正子（貴族院議員）十六日朝金剛山へ

◇酒井與一氏（朝鮮ホテル支配人）十六日朝歸

◇鈴木文厚氏（延禧郡守）十六日赴任地へ出發

◇矢島友太郎氏（安州判事）▲井原賴助氏（安州檢事）▲上村恒三郎氏（農博士九州帝大教授）▲片上外美男氏（同）十六日朝入城朝鮮ホテルへ

◇中村幸彥氏（北海道農大教授）▲渡邊柳藏氏十六日夕入城朝鮮旅館へ

◇町田輔氏（殖產道內務部長）十六日朝退城

◇田畑清光氏（京都商高教授）十六日朝入城不知火へ

◇田所以信男氏（北海道農大教授）十六日朝入城山本旅館へ

◇葉賀龜三郎氏（朝鮮商銀會頭）十六日朝退城

◇李木宣夫氏（農學博士）▲市川三藏氏（京都帝大教授）十六日朝入城備前屋へ

◇古田義春氏（大阪每日新聞社員）▲安部元喜氏（同）▲田中福藏氏（同）▲櫻井三治氏（同）朝鮮視察のため十六日朝入城

◇光永與三氏（日本電報通信社常務取締役）十八日午前七時入城の豫定▲山口毅氏（同社地方課長）同上

◇鈴木友厚氏（島致院郡守）十六日朝出發赴任官民有志多數見送つた

◇釜山日報觀察團一行 永延同社營業部長引率十六日朝入城本社へ來訪

◇柳澤一男氏（廣島市會議員）▲角田時之助氏（廣島市參事會員）▲折田正太郎氏（廣島市會議員）同參事會員）入城中十六日本社來訪

◇加藤敬三郎氏（鮮銀總裁）二十日頃歸城の豫定▲色部鮮銀理事同上▲大川平三郎氏（鐵道社長）十九日夕入城の豫定▲長谷川太郎吉氏（同取締役）同上

◇篠原慶丸男（同副社長）十八日夕入城の豫定▲武和三郎氏（鐵道協會理事）同上▲岡田信氏（東拓理事）同上▲鈴木萬次郎氏（朝鐵相談役）同上▲谷口守雄氏（鐵道協會理事）同上▲松山貞次郎氏（朝鮮銀行會役）廿日朝入城の豫定

◇米花芳太郎氏逝く 東洋捕鯨株式會社支店長京城水產株式會社取締役京畿水產會特別議員及評議員米花芳太郎氏（五七）は九月上旬より京城大學病院に入院加療中の處十月十六日午前九時死去十九日午後一時から二時まで若草町西本願寺に於て告別式執行の筈

◇花井善吉氏死去 （小鹿島慈惠醫院長）十四日午後九時狹心症で死去

俠艷靈劍
（第四面に掲載）

昨夕本會主催の下に水野、守屋兩氏講演會開催の際は空前の盛況を以て始終仕り候事一に官民各位の熱誠なる御後援の賜と厚く深謝仕候唯定刻早くも滿員となり折角御來會被下候多數官民各位に對し御入場謝絕の餘儀なきに至り誠に恐縮に不堪候へ共會場狹隘をつげたる結果と思召不惡御諒承被下度右不取敢紙上を以て謝意を表し申上候
八月十六日
帝國地方行政學會朝鮮本部
酒井與三吉

徳島縣人に告ぐ
拜啓時下秋冷の候益々御盛榮の段奉賀候就は來る拾月廿日縣人會開催致候間萬障御繰合の上御出席相成度候尚此際全鮮在住縣人皆様御誘合せ御出席願上候又本會に未加入の御方は至急左記事務所へ御申込被下度此段御案內候
日時 來る十月二十日午後四時
場所 [illegible] 京城俱樂部
申込所 京城本町一丁目 井阪商店
徳島縣人會事務所

サクラ正宗
冷御愛飲
山邑酒造株式會社

養鷄圖書
養鷄を始めんとするもの、養鷄しつゝあるもの、共に必讀の名著出版
目錄無代進呈 養鷄之栞
名古屋市南區瑞穗町
養鷄之日本社

動脈硬化症・腦溢血
高血壓にザマニア
血壓を下げ、血管硬化（老衰）を防止す
青天の霹靂の如く貴重なる壯年者の生命を奪取する腦溢血に對する豫防劑として近時盛んに賞用さる。
特に四十歲以上にして飮酒肥滿、精神過勞等により血壓昂進せる患者の常用劑として最も貴重なり。
ザマニアは幼若動物の血管內膜及び中膜のホルモンにして服用し易く且つ長く連用するも全く無害なり。
（說明書進呈）
三〇錠…二圓四十錢　一〇〇錠…六圓八十錢
總代理店 [illegible]元三郎商店
A 283

ノーシン！ノーシン！頭痛に「ノーシン」

いたいいたい　なほつた
どんな歯痛ものんで不思議に其場でナホル
歯痛トンプク
登錄 市民 商標
定價 廿五錢・五十錢・壹圓・貳圓
各藥店ニ有リ
大阪市東淀川區
本舖 市民藥局

藤間久枝新舞踊の會 ― 第一夜 ― 明十七日午後七時から京城公會堂で

この宵を甘酔しやう 民謡と新舞踊に

◇…すばらしい人氣の焦點

藤間久枝の一行

あすを初日として十七、十八日の二夜にわたり京城公會堂で開かれる名人藤間久枝一行の新舞踊會！待ち焦まれずして待つこと久しかつた人々によき贈物である久枝の一行はいよいよ明朝七時に入城するのであるが圓熟せる久枝の技、若く美しく、前途に輝かしき希望を持つ富田きし子、細川京子の京城での初舞踊姿、そのゆたかなやわらかな踊で聴衆を魅するであらう

藤間立氏のバリトン。ピアニストとしての多くの讃仰者を有する藤井清水氏の伴奏。更にはなやかに、又艶やかに古典舞踊を踊演する稀に見る多枝の熱中。こうした舞踊をあざやかな手腕で巧に明朗な世界を描き出す小寺融吉氏の舞踊監督一丸となつて視覚・聴覚に訴へる兩夜の舞踊こそわれらがかつて藤間静枝の舞踊の日に味はつた陶酔をそのまゝ現在するのである。

街は祭りの秋に雑踏するであらうが公會堂の舞踊の宵は、民衆藝術の殿堂として陶酔の享楽境となるであらう

忙しいプレイガイド

ひつきりなしにかゝつてくるプレイガイドへの電話、十五日からの大部分は藤間静枝一行の會員券の注文、係員が一人、臨時に二日前に…

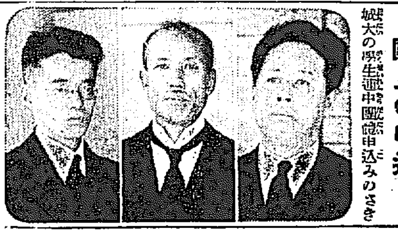

右から藤間立氏、藤井清水氏、小寺融吉氏

團見の申込

からこんなに賣るのは今回が最初位です」とはずばらしい景氣 城大の學生連中團體申込みのさきがけをなした、とあとから各校の團體申込み殺到でこれでも當夜の盛況がしのばれる。」

ポスター評判

公會堂が期待されてゐる外にポスターがまた大評判、

杵屋さんの熱心

明治町の杵屋さん宅では社中一同當日の出演稽古に大童。

美粧乳をおみやげに 平山牧場から寄贈

平山牧場から本社主催藤間久枝舞踊會を賛し、同場の精良なる牛乳から製造した化粧料『美粧乳』定價三十錢のもの一千個の寄贈があつたので本社は十七、十八の兩夜に分ち、毎晩先着入場者五百名にこれを進呈することゝした

明朝京城着

藤間久枝一行は平壌での公演を終へ十七日午前七時五分京城着列車で入城、御前屋へ投宿のはず

寫眞 長唄に助演する人々

上から、本弥吉與太郎、同久松、同一琴、同一若、同九若

日獨對抗競技は明日！

零時廿分に兩軍選手入場 競技開始は一時から

全鮮的の觀衆をあつめて居る日獨對抗陸上競技大會もいよいよ明日に迫り、日獨選手もすでに入城して戰備を整へ今や開戰を待つばかり、新に選ばれた朝鮮代表十八選手も鮮土の名譽を双肩に擔つて是非とも獨軍、朝鮮競技界のために萬丈の氣をはかんものと決勝の意氣すさまじく、今や人氣は高潮に達し指定席切符はすでに賣切れ、觀覽申込は五千三百名をこえ、僅に一般席二千五百名を余すのみとなつた。なほ都合により午前九時開始を改めて午後零時四分より開始、晴雨にかゝはらず舉行することになつた。大會順序次ぎの通り

大會順序

零時二十分兩國選手入場(兩國々歌吹奏)
會長開會の辭
零時四十分歡迎マスゲーム
一時競技開始
一、百米競走 男女
二、棒高跳
三、千五百米
四、走巾跳 女子
五、砲丸投
六、百十米高障碍
七、八百米
八、槍投
九、二百米 男女
一〇、走高跳
一一、四百米
一二、圓盤投
一三、六十米 女子
一四、走巾跳
一五、三千米
一六、四百米リレー 男女

今夜は前夜祭 あすの御行列は 午前九時御發幸

京城神社恒例大祭はいよいよ十六日より三日間執行、十六日前夜祭は午後七時から市松齋主以下齋主神饌を獻じ齋主祝詞を奏し玉串を奉り高木池田正副大祭委員長以下玉串を奉り一同拜禮神饌を撤しこれにて

前夜祭を 終り十七日午前八時一同拜殿に齋床の後護式ありて午前九時神輿の御行列となり騎馬警部の先導にて社殿御發幸龍兵隊本部前より新町を經て本町通を通過鮮銀前に出で南大門通り二丁目より黄金町入口を曲つて京城府前より長谷川町を經て鮮殿前に出で南大門通りを京城驛前に出で御駐輦

午後一時 再び御發幸三坂通を經て龍山三角地をへて漢江通に至り龍山署前より龍山警前、鐵道官舎を廻り龍山驛前より電車通りに出て再び三角地をへて龍山聯隊前を入り錦町を經て彌生町に至り大島町幼稚園前、元町三丁目二丁目角を經て午後六時薬師町角の御旅所に御駐輦、次いで十八日は午前九時半御旅所御發幸、薬師町より元町二丁目を經て清薬町、古市町、京城驛前より漢江通りに入り西大門局前より南大門通りに出て太平町二丁目西小門町を經て正午

總督府前 にて御駐輦午後一時御發幸安國洞、昌德宮、鍾路四、五丁目交叉點より黄金町四丁目を經て若草町に出で黄金町三丁目を經て再び鍾路通りに出で明治町通りを東拓前に出で電車通りを經て永樂町局前に至り鍾路通りを通過、樂町をまがり本町署前を通過午後六時社殿に還御の順序となつてゐる

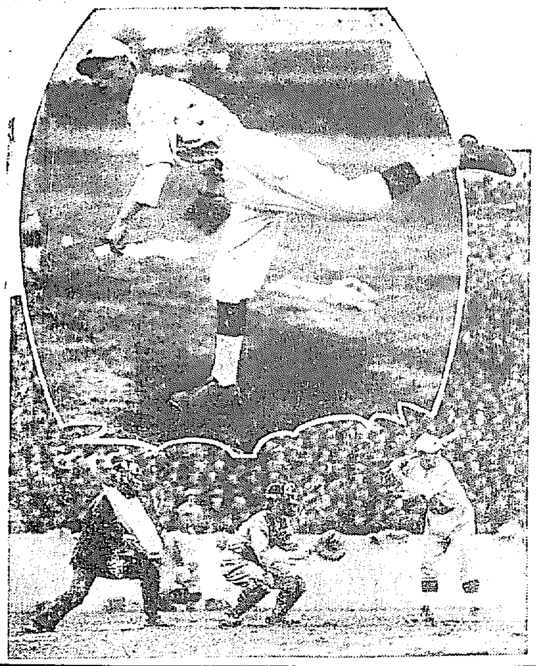

早慶第一回戰

六大學リーグ戰のクライマックスである早慶野球戰は、全國ファンの熱狂的注視の中に、二勝一敗を以て早大遂に優勝したが、今シーズンでは、早慶共に土つかずであり、早慶戰復活以來七勝七敗の記錄であるから今回の戰ひは實にその勝敗率に大事な一線を畫するものとして、兩軍共に死力を盡くしての決戰であつた。寫眞はその第一回戰で三萬五千の觀衆熱狂裡に、早大小川投手の猛闘と、慶應選手が、バッターボックスに立つたところである

伸びてゆくポプラの思出

銅像除幕式に參列して 故目賀男夫人語る

故目賀田種太郎男の銅像除幕式に參列のため來城した逸子未亡人は、故男の思出について昔を偲びながら左の如く語つた

目賀田が朝鮮へ來ましたのは明治三十六年から四十年の十月まで、その間韓國政府の財政顧問として朝鮮の金融制度やいろいろのことを隨分心配してゐたやうでしたが**女**の私共へは役所のことは一切話しませんので心痛してゐる態を見る位に過ぎませんでした。

私は三十九年から丁度一年許り朝鮮にをりましたが、目賀田が余り口をきかぬ性分なので、強ひて尋ねることもならず、唯後で話を聞つただけで、これを取り止めてお話することもありませんでしたが、たゞ目賀田は口癖のやうに『朝鮮といふところは、大官連が夜でないと會議をしないので、話が進まず又からだが疲れて困る』と申しましてこの匡正には隨分**力**を入れてゐたやうでした

金融制度改革の時私は東京にをりましたことは知りませんが、朝鮮へ參りましてから龍山の印刷局に朝鮮の銅貨を回收したのが置いてあつて、目賀田が朝鮮の大官連を招いて見せたことがあります。私はその時その大官の夫人連を誘ひ出して見せることを仰せつかりましたがその時は朝鮮がまだひらけてゐませぬので大官の夫人連は外出を嫌はれるし、又出先で男子に會ふからとて容易に來ないのを當時朝鮮のハイカラさんであつた李址鎔伯夫人と共に骨を折つてゐたものであるから、この夫人と共に驅く

三人の大官夫人を連出して印刷局に出掛けた際銅貨を見に行つたことがあります、この時折惡く大官連に出會ひましたので李夫人以外の人は驚いて逃げて歸られたやうな仕末、隨分から考へますとお話にならぬ位でした。目賀田は絶へず朝鮮のハゲ山を氣にしてゐました、そこで木を植ることに關心しました結果、早くよく繁る木をと考へましてポプラを植ました。今度このポプラが繁つてゐるのを見まして嬉しく思つてゐます私の居に隨分ハゲ山であちこちに**土**まんぢうがあつて、眺望い思ひをしましたが今度はなくなりました釜山の繁榮會も目賀田が名づけたもので懷かしく思はれます。朝鮮の金融制度改革が大變困難な事業だつたやうに思ひます私が朝鮮で一番思ひ出深いのは目賀田が赴任してから約十日程京城へ來ました、この時當町の宮内府

私 は峰尾豊三郎氏(元京城府事務官)夫人の通譯でこの有様を朝鮮宮に御覧へ『朝鮮の風俗がそれに倣てゐて、ほんとうによい所です』今度來まして必ず朝鮮に住みますとお話しましたら大官の夫人連は大喜びで、殊にその後朝鮮に一年をりましたときなどは、この大官夫人が私に非常な好意をよせられ居殿(今の南大門南)へよく遊びにこられましたやうな有様で、私は夫人連の外出をきらう朝鮮の因習を破るべく隨分心がけて居ました、今考へますと隔世の感があります

と昔の思出に耽つてゐたが夫人

稀に見る賢夫人

は大正四年始政記念博覽會に來鮮して以來今回は十四年目の來鮮で今の朝鮮は昔と變て仕舞つたと我が事のやうに喜んでゐた なほ逸子未亡人は故勝海州の血を傳へてゐるだけさすがに齢古稀に達するも元氣旺盛、東京では愛國婦人會復生會の後援會長として活動している。自ら二羽洗粉といふ洗粉を製造してその賣上額を復生院に寄贈してゐるが、殊に朝鮮人に對する世話振りは至れり盡せりで中にはお嬢の時未亡人の世話を受けたものもあり、故朴泳孝氏の子息など在京當時非常な厄介になつたことがある、その他未亡人の世話になつた朝鮮人が隨分あり、これ等から今でも慈母の如く仰がれ、故男と共に朝鮮に取つては大恩人だと深い感謝をされてゐる

□□□□旗の展覧會 廿二日から社會館で

京城聯合青年團では京城府、朝鮮教育會、京畿道教育會、京城府教育會その他の後援の下に來る廿二日から廿八日まで一週間府内長谷川町社會館で『旗に關する展覽會』を催す事となつた、これは古今東西あらゆる方面の旗四百數千が蒐められて居り明治天皇の御馬印旗を初め貴重なものも少なくなく、旗の外旗に關する參考資料も多數展覽され教育上は勿論一般にとつて有益な催しといはれてゐる

老婆を轢殺し逃げた運轉手

新町に登樓中を本町署に捕はる

本年四月三日仁川米町路上で老婆を轢き殺し逃走中であつた仁川旭町自動車運轉手李孝周(三七)の行衛については仁川署から各署に手配中であつたが蒐査中の處十六日午前四時半頃新町朝鮮人遊廓京城樓に三越吳服店々員金龍俊と詐稱登樓中を本町署に逮捕された

第二高女の運動會 【けふ同校々庭で】

た、臨時抽籤券は大盛況を極めた一等(五千圓御附抽籤券)十圓券十枚は正午頃はやくも出で府內貫鐵洞一番地大塚治氏が福運をひきあてた、十七日は京城の秋祭りにあたる所とて博覽會も賑ひを呈すべく十六日はその準備をしてゐる朝博會場內京城銀行出張所の預金は廿三萬四千五百九十圓四十八錢に達した

特設館の賣上

朝博會場內の景氣は頗るよく特設館の賣上げは十二萬六千四百十九圓三錢に達し、食堂の賣上げは三萬九千八百卅圓五十二錢計十六萬五千八百七十九圓五十五錢に達した

あすの朝博

▲演藝館 本券番(正午より一時迄)京城券番(一時より二時まで)第二回は二時半から
▲京都デー 十七日から三日間京都館で二圓以上買物した人に福引券を呈し抽籤で一等より七等までの賞品をだす、一等は錦丸帯一本、二等同錦紗、三等丹後縮緬
▲平南デー 平南館でもれなく抽籤せしめ一等清酒金千代四斗樽一組二等砂糖百斤入二俵、以下平南特産品を出す、又平壌妓生數名がマネキンになつて平南館樓上に出演する
▲音樂堂 星條行進曲、タンホイゼ、波の上に、ワルツ、三下り和曲、以下

三中井の人形衣裳 投票規定

投票期日 十月十五日より十月二十五日迄
投票場所 三中井吳服店階上陳列場に設置したる一定の投票函に投入する事
投票用紙 階上陳列場に設付の一定の投票用紙を御使用の事
抽籤方法 十月二十六日午前十時より警察官および新聞記者立會の許に投票の最高點のものより拾名を抽籤し順次等級を定む
賞品 一等より五等迄の當籤者には人形着用の衣裳を六等より拾等の當籤者には人形着用の銘仙一反を提供す
當籤發表 十月二十六日店頭にこれを發表し當籤者には郵便により各自に通知し證書を以て通知書と引換に當店にて賞品を引渡す

中野檢事 東京發 歸鮮の途につく

【東京電話】上京一ケ月近くも東京地方裁判所檢事局と打合せ中であつた京城地方法院中野檢事は十三日歸鮮のはずのところ打合せの都合上延延したが十五日午後九時四十五分下關行急行で歸鮮の途についた

人參湯

鮮滿野球戰で球界將軍を見物が濁次つたので、野球カンくに怒り出し、十分あまりも試合を中止するといふ騷ぎだつた。一見物のいはく『けふは鑑戦と見物の試合で面白かつた』
×
小唄披の岡村弥石さんの耳に驚報が聞れた、それによると『恐らく沈靜してみた地震火災を誘導する陽性大氣が醗頭して來た、去る十日十二日長崎、熊本の火災があつたのも一つの現れで、この大氣が漸次旺盛ならんとして來る十八日から廿五日迄の間大火災か地震噴火が九州地方に出現する前兆がある、又九州並に太平洋沿岸は、劇な颶風に見舞はれ、海陸共に多大の被害を蒙るが如く豫測されるから注意を要する』と

きのふで百萬を突破

有料、無料を合せて けふは福引で賑ふ

朝博の賑ひも連日豫定以上の盛況で十五日で有料、無料を合して入場者は遂に百萬を突破し百萬九千四百七十三人を示した、これにつれ十六日の朝博一般の第一回福引デーは興をよんで入場者多く曇り日にもかゝはらず賑ひをみせ

明晩
通俗農業經濟講演會
本社來青閣
來聽歡迎

新製法 ワシ印レコード 電氣吹込
雜音皆無 肉声その儘
ニッポノホン NIPPONOPHONE

お待兼の名曲揃 十一月新譜發賣

獨唱 野道の多 山田耕作曲 齋藤靜子
ゆく春 ピアノ山田耕作
合奏 流行ジャズメロディー 結婚行進曲 宮田東峰指揮 宮田ハーモニカバンド
ジャズソング 下駄屋の娘 君の事なら 林鳴波作歌 本居長世作曲 ピアノ 松島 三島 石里子 諒一
映畫說明 喧嘩レビュー 靜田錦波
同 お富と與三 國井紫香
詩吟 櫻狩 臺灣入り・菅公 小田原國粹
義太夫 阿波鳴門 豊竹呂昇
長唄 五郎 杵屋勘次 三味線杵屋六勇喜 上調子杵屋廣次
新民謡 伊東小唄 北原白秋作 町田嘉章曲 伊豆伊東藝妓連中
民謡 小牧音頭 野口雨情作 藤井清水作曲 小牧日吉檢番藝妓連中
俚謡 津輕小原節 三上つる子
同 よされ節 三上つる子
端唄 秋の夜(說明) 三遊亭圓若
同 二上り新内 三遊亭圓若
浪花節
浪界の元老 虎丸節 得意の讀切 安中草三郎(生立) 一枚
關東節の大立物 木村友衛師吹込 雷電爲右衛門 二枚

兒童のレコード
唱歌 ひよどり越 佐藤怡子
同 兒島高德 日本海々戰 谷中雪子

洋樂レコード
フォックストロット 變な調子 あの山高く アスターホテル管絃樂團
同 猫 寝顔が心配 リーサーズジャズバンド
吹奏樂 レテイシア エミール行進曲 スペイン吹奏樂團
管絃樂 スコットランド民謡曲集 スコットランド管絃樂團
手風琴 ロシアのワルツ 二つのギタア(ギタア伴奏) シアールマニアント

以上の如き名譜傑作は皆様方の御愛聽を願つて居ります、御遠慮なく最寄の弊社代理店にて御試聽下さい
株式會社 日本蓄音器商會

男のりん病・女のせうかち
飛びはなれてよくきく
特製 ベリール
悪性用特製 五日分 十日分
輕症用 五日分壹円 十日分貳円
大阪市南久太郎町堺筋 藥劑師竹村幸次郎 竹村製劑所 振替大阪二二六〇番 全國到る處の藥店にあり

滋養飲料 カルピス

金.銀.白金
德力商店京城出張所 京城府明治町
電話本局 1572 3939

秋晴れの行樂に 毎日のお食膳に
キユーピーマヨネーズ

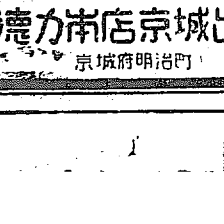

東京中野 食品工業株式會社

衰弱に滋養と強壯 無臭ニンニクエキス
肺炎肋膜 諸病に 鰻油
ニンニク及鰻油御使用の方は御照れ下さい『四十五日分金四圓』
京城府苑南洞一九五 井上又七

藤間久枝が踊る 童、民謡の歌詞 下
十七、八兩夜公會堂で

トロイカ 野口雨情詩

一、ここはどこだろ満洲里か 満洲里ならばさうならば 支那とロシヤの國境。
二、向ふ來るのはトロイカか トロイカならばさうならば 早くかへれよシベリアへ

秋の夜 野口雨情詩

一、秋の夜長にこほろぎは ころころころころ絲をひく
二、寒さが來るから來るからと ころころころころ絲をひく
三、こどもが寒がる寒がると ころころころころ絲をひく
四、寒さが來るからこほろぎは こどもの寝物を織る氣だろ

良寛さま 野口雨情詩

越後の國の良寛さまは 良寛さまは 雀と遊んで かくれんぼ かくれんぼ
『良寛さまは迷子になつた』『もう日が暮れるに良寛さまは 迷子になつた 迷子になつた』
チビ チビ チッチと チビ チビ チッチと 雀がさがしてあるいてる あるいてる

香住漁歌 野口雨情詩

一、但馬香住のドンドチャッチャ ッチャ磯鳥ヨ 沖のくりばへドンドチャッ〳〵 チャ行つて見ぬか
二、沖のくりばはドンドチャッド ンドチャッ大漁でヨ 小島賊よりドン〳〵 ドチャッ〳〵チャ皆投げた
三、くりば大漁ぢやドンドチャヤ〳〵チャ米船があがるヨ 米があがろとドンドチャッ〳〵チャ磯鳥よ。
四、大漁大漁のドンドチャッ〳〵 チャ漁さへつゞきやヨ 女子供にやドンドチャッ〳〵チャ苦勞かけぬヨ。

南蠻船（手まり唄） 野口雨情詩

一、南蠻船といふ船は〳〵 昔昔長崎へ〳〵。
二、三尺唐の手拭を〳〵 かたみに見なとて置いてゆく〳〵
三、かたみに見なとの手拭で〳〵 長崎娘は涙ふく〳〵。
四、涙にぬれた三尺の〳〵 唐かみたの手拭も〳〵。
五、中の島から出る月は〳〵 薄ら淺黄に染めかへす〳〵

せつせつせ（愛知縣童謠 藤井清水編作）

せつせつせ せばらりこせ
一でたちばな 二でかきつばた 三でさがり藤 四で獅子牡丹 五つ山の千本櫻 六つ柴桔梗に染めて 七つ南天 八つ山吹で 九つ小梅を白茶に染めて 十で殿様 葵の御紋 竹に雀は仙臺さんの御紋

信田の、 野口雨情詩

一、お背戸のお背戸の赤蜻蛉 狐のお噺聞かせませう。」
二、糸織七年織りました 信田の狐は親狐。
三、信田のお背戸のふるさとで 子供にこがれた親ぎつね
四、お背戸のお背戸の赤蜻蛉 明日もお飯に來てとまれ。
（この唄は『葛の葉の子別れ』の傳説に基いて作られたもの。）

土投げ唄 野口雨情詩

一、かつぼれかつぼれこの土かつぼれ 池が出來たら金魚でも生けてヨイトヨイトナ おしやれ姿が眺めたや
二、まだあるまだあるこの土かつぼれ 山が出來たら櫻でも植ゑてヨイトヨイトナ 春の咲く花眺めたや
三、さらともさらともこの土かつぼれ 池にや金魚よ山には櫻ヨイトヨイトナ
わたしやこの唄土投げた へ（『かつぽれ』は『投げる』の意）

涙枕 野口雨情作歌 藤井清水作曲

昨夜も君から來たたより 博多小女郎は涙枕 わたしも博多の涙枕 ゆるしてお呉れといふたより

千代の松原 野口雨情作歌 藤井清水作曲

千代の松原ひよろ〳〵松よ こぼれ松葉のわたしぢや程どに 逢ひに來たのか泣かせに來たか 逢ひに來たなら出て逢ひませうに 泣けといふならわしや泣きませうに

阿波後生樂踊 野口雨情作歌 藤井清水作曲

唄で流して綱丁を通る
一、阿波の徳島後生樂踊りやヨ 沖の鳴門がヨ（アリヤサ） 音頭とる ハリヤザンザトセ。
二、音頭とられりや雀の子さへ 親の後生樂來て踊る。（囃子詞同前）
三、踊りながらにわしや袖ひいた 親の後生樂あとになる。
四、今宵また月や晝如のお月 親の後生樂出て照す。

藤間久枝 新舞踊の會
十七・十八兩夜京城公會堂

プログラム

初日

一、舞踊 (い)博多人形(ろ)足柄山(は)笹諭笛師 野口雨情詩、富田きし子、瀬川京子
二、獨唱 稲葉園立 (い)航海洋燈 渡邊波光詩(ろ)出舟 北原白秋詩
三、舞踊 (い)秋の夜(ろ)天神様のお祭り(は)信田の狐 野口雨情氏 富田きし子、瀬川京子、藤間久枝
四、獨唱 稲葉園立 (い)スイッチョ(ろ)霞の中(は)娘々祭り 野口雨情詩
五、舞踊 (い)南蠻船(野口雨情詩)富田きし子(ろ)せつせつせ(古謠)瀬川京子(は)河原柳(野口雨情詩)藤間久枝
六、獨唱 稲葉園立 (い)明の鐘(ろ)トロイカ 野口雨情詩
七、長唄舞踊 藤間久枝 『淺妻船』唄 杵屋美乃司、杵屋佐多勇、多田定子 三絃杵屋佐多枝、杵屋佐代枝、塚原千佐枝 蝶子 笛、新吉郎一琴、小鼓、久長中久松、同芳本丸若、大鼓、久長中與太郎、太鼓、一の家一若

―休憩―

八、獨唱 稲葉園立 (い)千代田のお城(ろ)良寛さま(は)香住漁歌 野口雨情詩
九、舞踊 荒城の月(瀧廉太郎作曲、山田耕作編曲)藤間久枝、富田きし子、瀬川京子

―休憩―

十、長唄舞踊 藤間久枝 『今様望月』唄 杵屋美乃司、杵屋佐多勇、多田定子、塚原千佐枝 三絃杵屋佐多枝、杵屋佐代枝、岡成兆、大島里久枝 蝶子 笛、新吉郎一琴、小鼓、久長中久松、同芳本丸若、大鼓、久長中與太郎、太鼓一の家一若
十一、三絃新歌謠曲 舞踊 (い)浪枕(野口雨情詩、藤井清水曲)藤間久枝(ろ)千代の松原(同)(同)(は)阿波後生樂踊 同、藤間久枝、富田きし子、瀬川京子(瑞方)、杵屋佐多枝社中

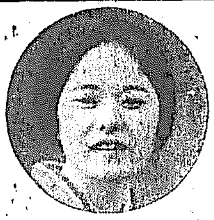

わが家の緊縮 女學生達への注意 7
お針のときまで小さな心得
龍谷女學校 黒木敎諭談

黒木きみ女史は櫻井町黒木歯科醫院長夫人で昨年四月東京女子美術刺繍科高等師範部を卒業、現在は龍谷女學校の裁縫の敎諭

『裁縫』の今日にはじまつた事ではございませんが學校の裁縫の時間に使用する生徒の布地、その他は新しいものは不必要、古い、使ひならしもので結構だと始終言つて聞かせますのですがどうしてか生徒が持つて來るのは買つたばかりの新物が多いのです。年頃の娘さん達の事ですから見榮もあり同僚への誇りもありませうがそのために隨分無理をされてゐる御家庭もあることゝ存じます。

◇これを改良、改善しますにはどうしても御家庭の御方達が充分に氣を配り、なるべく學校へ持參の布は古物にするやうにつとめてもらひたいと考へます。それは第一經濟上にはよけい、第二には生徒自身のよき試練にもなります。

◇きりくずした小片の應用はすぐに私がお話するまでもなく各家庭に於てお分りでせうが、家庭の子女が隨分みうけますが、價します、彼女等は小片のつぎ目を目だたぬやうに細工をうまくつくろひ、小は手さげ袋から、大は座布團、じゆばんの奥にまで立派な物が生まれます。經濟的な立場から如上の利益が生ずる以上更に一方には色は配合、形態の具合など細かな點まで氣をくばらねばならないので其の効果益することは非常なものです。

◇織物を加工して行くは容易ですが古物を仕立てるはすこぶる困難です。しかし又それだけの價値は結果が充分に證明してます。府内で開かれます展覽會、バザーに出品された手藝品を拝見します時に、一時の流行を追つて作られたものが多く、目前をごまかすやうな作品が多數にみうけられるのも一面から考察しますと、それに古物を完成させてゆく努力が缺乏してゐるのではないかしらと考へます。

◇話はとびますが私の家は夫とそれに夫郎の知り合から頼まれて寄宿中に通つてゐる少年と、私の三人暮しですが食事は別といたしまして雜費物は一日に四十錢を計上し絶對にそれから超過しないやうにしてゐます。たまには卅錢ですむことがありますと十錢は次ぎに繰越で五十錢になりますからして行きます中には一週以上繰越される時があります、一夜夕食を花やかにかざるためにそれは全部その折に費されます。これは我仁も子全集からヒントを得たことですが職箱の今日家庭へのよき資料となりました（寫眞は黒木女史）

水野氏の講演
大入すしづめの聽衆に 久方ぶりで熱辯を揮ふ

滯城中の貴族院議員水野錬太郎、代議士守屋榮夫兩氏の地方自治に關する通俗講演會は十五日午後六時から府内長谷川町公會堂において開催した。この日、元の政務總監であり、前文相である水野氏の久方ぶりの講演を聽聽すべく、聽衆は開會前すでに場外にあふれ、入口を閉鎖するといふ盛況であつた。定刻朝鮮地方行政協會長の挨拶に次いで守屋榮夫氏の『昭和新政と地方自治』と題する一時間にわたる熱辯の後『地方自治の本義』と題して水野錬太郎氏約一時間にわたつて明快な論旨を進め聽衆を感動せしめ近來にない盛會裡に午後九時散會した（寫眞は壇上の水野氏）

服裝問題の座談會
第二高女で

日本における婦人服裝の問題は有識婦人および社會改良家等に相當注目され何等か經濟的に又活動的に服裝の改革等に改善を加へる必要があるといはれてゐる、この現狀と自分達の痛切な惱みを解決するため第二高女學生を以て組織する『ときわ會』では來る十九日午後一時から婦人服についての座談會を同校に開き統一する所を知らぬ現代日本の婦人服界に一石を投じやうとしてゐる、集まるものは城大敎授安部能成、本府視學官高橋濱吉、醫專校長佐藤剛藏氏ら十數氏である

神宮野球優勝（上）一般の殖銀軍（下）中等の京師軍

JODK プログラム

十月十七日木曜日（神嘗祭）
午後〇、三〇 氣象概況、各地天氣實況、ニュース 日鮮對抗競技状況中繼放送（京城グラウンドより）
同六、〇〇 童謠獨唱 李景波 伴奏 洪蘭坡
同六、三〇 講演

東京文理科大學敎授 文學博士 中山久四郎 『歴史上より觀たる内鮮融和』

同七、一〇 ニュース
同七、二五 放送舞踊劇（東京より） 狂言未定 市川九蔵一座
同八、三〇 謡曲 『小鍛冶』 正派 杉尾與太刀
同九、〇〇 ジャズ（大阪より） ユーシージャズバンド 一、フォックストロット『ルイジアナボーボー』二、『ブルースマイカールセール』三、浪花小唄 四、フォックストロット『イルイロパトーレ』五、フォックストロット『イエアゲエル』
同九、三〇 翌日プログラム發表 氣象概況、時報 ニュース（鮮語）
同九、五〇 西道雑歌と大琴合奏 李鍾玉 李俊熙

追記 十月十六日午後六時より八時迄 時間を左の如く變更す
午後六、〇〇 よりの童謠曲目次の如し 1、口笛 2、目隠し 3、兒隠し 4、ハモニカ 5、故郷の空 6、軍
午後六、〇〇 講演 『米穀に就いて』 水野錬太郎
同六、三〇 童話劇 『町の音樂』 ひかりお伽會 濱口良光作指導 松田 山口光子 鈴虫 佐藤幸子 轡虫 山口艶子 馬追虫 佐藤ふじ子 其他數名
同七、一〇 ニュース、官廳公示
同七、二五 講演 『獨逸選手を迎ふるに際して』 宮田保 以上

●朝鮮博覽會開期中● 本日ヨリ市内各小賣店ニテ發賣シマス
森永ビスケット 宣傳半額デー
朝博みやげ……高級詰合ビスケット 一個＝五拾錢

京日特選將棋（第二局の一） 於 京城俱樂部

△七段 矢野逸郎（東京）
先手 ▲六段 辻鬣之助（京城）
平手番
圖面迄の指手
△三四歩 ▲二六歩 △八四歩 ▲二五歩 △三三角 ▲七六歩
△二二銀 ▲三三角 △同銀 ▲七八銀

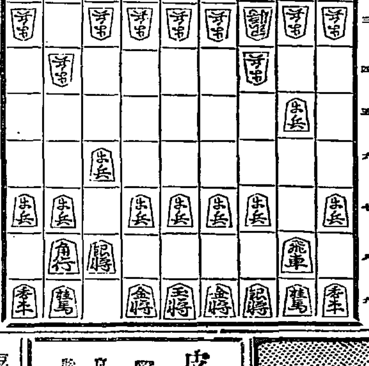

下手方 ▲辻氏
上手方 △矢野氏
持駒 △辻氏 角 ▲矢野氏 角
圖面以下の指手 △六二銀 ▲六八玉 △八五歩 ▲七七銀 △四二玉 ▲四八銀 △三二玉 ▲七八玉
矢野七段評 下手方三三角は八五歩の方穏かなり、この三三角は時として手損となることあり

十月十七日 平南デー
當日入場者に對し贈り 淺山の福引景品進呈
主要即賣品 平壌肥育牛肉、鎭南浦りんご、平壌甘栗、罐入りお砂糖、丸羅、明紬、洋襪、ゴム靴、高麗燒、天日草製品其の他いろ〳〵
食堂 大評判の名物牛肉 鋤燒 朝鮮冷麺 特價提供

豆腐製造用 品質優良價格低廉運搬便利 全固形ニガリ 朝鮮一手販賣所 大田本町 南部京平商店

皮膚泌尿花柳病 醫學博士 渡邊晋 京城黄金町入口 日本生命裏 診察 十二時半マデ及ビ夕刻

小林 烏犀角散 かぜ ねつ はしかに
昔から有名な高貴藥
烏犀角に最新解熱劑を配合せし高貴藥のゑ副作用なく左の諸症に即効あり。
かぜねつ づゝう はしか はやりかぜ をこり リウマチス 總ての熱 總ての痛み
藥價 廿錢 卅錢 五十錢 一圓
本舗 小林大藥房 本社 大阪市京町堀 支社 名古屋廣小路 各藥店ニ有
小兒には呑み易き烏犀角散あり

てんかん ヒキツケ 永年難病で他の無効の人自宅で全快謝状頗る多き再發せぬ秘密に治し責任藥有郵券二錢御申込あれ 和歌山市片岡町 藥劑師 富吉繁作

朝鮮博覽會で金牌受領
キツコーリウ醤油 風味日本一 ほまれ味噌
十一月三十日まで 大景品附賣出中でおなじみの店で キッコーリウと御指名し下さい
野田醤油株式會社朝鮮出張所 京城・仁川・天安
4―102

内地へのおみやげに是非 明治屋の甘栗を
株式會社 明治屋京城支店 京城本町一丁目 電本二二一七二二・二六三六

新柄 高級 冬服地サンプル 全鮮著名洋服店に有り

イツ呑んでも美味い マコトツル
時は秋 誠鶴の一杯は 酒の眞の美味を知る
深見釀造場

正貨準備(二) 新らしい解釋

又金解禁後は日本から約二億圓の金が流出するであらうが、その場合若し日本銀行がその金の輸出だしに難しいさうな樣な態を見せるか、或はその金の輸出に應ずるためにその手持ち公債をうつてゐるといふ噂が外國で立てば、圓價も公債もともに大暴落となるだらうといふやうな事を上海の金融業者や投資者筋が考へてゐるのである。上海は日本圓價を左右する大勢力である。この意味においてわれくは脈を大にして日本の正貨準備の脈る充實せる形を彼等に知らしめる形に努めてゐる。

正貨準備の過去及び現在

日本銀行が法律の規定によつて正貨準備を置くことになつたのは、その創立後間もない明治十七年である。當初はその規定も頗る寛大で、兌換券發行高に對し一定額の銀貨準備を置いてその兌換に充てればよい事になつてゐたが、その後數度かの改正をへて今日の如く全額準備を原則とし、外に一億二千萬圓を限度とする保證準備を認めることになつたのである。兌換銀行券條例によると、正貨準備及び保證準備の四分の一までは銀貨又は地金でも構はない事になつてゐるが今日では事實上金ばかりである。さて、その過去における消長はどうか。

餘り古い話はやめる。大戰がはじまつた直後即ち大正四年末には日本銀行は約四億三千萬圓の兌換券に對し二億四千八百萬圓、即ち五割八分の正貨準備を持つてゐたが、然し大正九年末には一躍準備が增加して八割六分に上つた。これは外國に置いてあつた日本銀行の正貨を內地へ取よせた結果である。

農業倉庫の補助に 二十萬圓を計上 本府の來年豫算

本府は明年度から十ヶ年計畫の下に二百餘萬圓の補助費を計上し農業倉庫の普及をはかることになり明年度豫算には緊縮の折柄にもかゝはらず二十餘萬圓を計上する筈があつた。農業倉庫の普及は朝鮮の現狀に鑑み最も必要な施設で本府は本年度豫算にすでに三萬六千圓を計上し一ケ所一萬二千圓づゝ倉庫工費の八割を補助し木浦、群山、江景の三ケ所に一萬石收容の倉庫を建設せしむることとしたのである。本府はこれを一般農家に普及せしむるため明年度の豫算から前記の如く補助費として計上することゝしたもので方法は大體本年の例による筈である

昭和水利の 東拓正式引受 調印を終る

昭和水利の第二案による融資問題は東拓が引受けと內定してゐたが、いよいよ引受けに正式決定し十四日平安南道廳において關田知事以下の立會の下に昭和水利組合金融に關し東拓金融課長との間に調印を終へた、なほ同組合の技術課長鈴木六一郎氏は十五日夜京城發十六日龍川貯水池堰堤實地踏査を行ひ更に十人、九日頃出發する東拓技術師等の測量につき實地に指導する豫定であると

朝航會との交渉で 鮮米運賃引下決定 廿日頃から實施模樣

全鮮米穀商大會で委員附託となつた鮮米運賃の引下げ問題については其後委員會と朝航會の間に數度交渉するところあつたが、十五日夜に至り遂に商議所において委員會を開き現行運賃七十錢を六十七錢に引下げることに決定した、この引下げ運賃は朝航會本部に通知しその諒解を求める必要があるので本月二十日頃から實施される模樣である

殖銀債 千三百萬圓 發行

殖産銀行では十五日內地某大銀行引受三ケ年償還の短期債一千萬圓を五分五厘パーで發行した尚ほこれと同時に朝鮮貯蓄銀行引受で三百萬圓の長期債を二ケ年据置十ケ年償還、六分パーで發行した。右のうち一千萬圓の短期債は主として勸業資金に充當することゝなつてゐる

金利は 一向引締らぬ 淺川一銀社長談

金解禁の時期も大體來年三月頃との見當がついたが金利は依然引しまる模樣がない。これは一般にまだ資金がだぶついてゐるためで、短期貸付は五分五厘ベースで依然歡迎されてゐるかくて政府は五十萬圓の大國債を發行することになつたが、更に來年三月頃五十萬圓を發行する意向らしく合計一千萬圓の民間資金を吸收すれば遊資も減じ、財界は一路金解禁に向つて準備を進めてゐるが右につき淺川一銀支店長は語る

砂糖共販 賣値數量發表 朝鮮は不變

砂糖供給組合本部では十六日十月限砂糖の賣出數量および値段を左の如く發表した

精糖 十萬俵、二十二圓三十五錢(据置)

耕地白糖 三萬俵、二十二圓十錢(据置)

なほ朝鮮では十月賣出はそのまゝとし、十一月限において賣出値段も內地に追隨して多少の引上げを見る模樣である

主要驛には 驛特別委員設置 運合の具體的原案

運送合同發起人會は十九日鐵道局食堂で開かれることゝなつたが、これに先立つて同日午前中に京城驛樓上會議室で運合準備委員會を開き經過報告と運合會社事務の引繼ぎに關し協議した上、同準備委員會を解散する段取りとなつてゐる、なほ發起人會に提出すべき原案は十大驛において創立委員は十八名(京城運送五名、朝鮮運送五名、中立內地人四名、朝鮮人四名)として中央の創立事務にあたり一方地方の創立事務に關しては原則として主要驛に驛特別委員を選任し、この驛特別委員は又、各驛の運送業者と鐵道の委員と聯絡して業務の豫算を作成せしめ、これと差額金の決定を有機的聯絡においては統制せんとするものであるなほその他の中間驛には地方特別委員をおきこれには主として從來の合同準備委員をして當らせ創立事務の進捗をはかる方針であるこの原案はまづ中野、平田兩氏の承認を得て、發起人會に提出さるゝことゝなるのであるが、この方針に基づいて進むときは運合會社の營業開始は二月末か三月になるものと觀測されてゐる

鐵道局から 荷主へ回答 三團體が發表

京城商工會議所、京城商業會議所及び荷主協會は十五日運合問題に關して、照會中であつた鐵道局の回答を左の通り發表した

一、運送合同は一驛一店主義に非ず

二、鐵道にて直營すべき貨物の集貨及配達料金は大體に於て配達區域(約一里半)內百斤に付平均十錢見當を基準とし貨率に付ては運輸委員會に諮問する豫定である

三、運輸委員會は近く之を設置す

四、合同會社が運輸改善の實を擧げる能はずして却て荷主不利益の弊を釀成するに至つた場合は荷主の意見を徵し直に適當なる處置を講ずる

右のうち、第三項の運輸委員會はその草案によると、これを全鮮八ケ所に設け委員長一名、荷主側五名、鐵道局四名宛の委員から成り任期は二年とし、鐵道、小運送その他運輸關係貨物運送改善の講究研究を遂げ運輸智識の普及をはかるを主眼とする權威ある機關とし、運合會社に對しても充分監視するとゝなつてゐる、又第四項は會社が改善の實を擧げない場合、荷主側の意見を徵して適當の處置を講ずるとゝなつてゐるので荷主側の憂慮してゐるやうな事情が事實上現はれる場合は適當の措置をとつて對策を講じうることが出來るやうになつてゐる。なほその問題については十五日の全鮮商議聯合會創立後戶島氏から報告してその諒解を求むるところがあつた

全鮮工業協會 創立さる

全鮮工業協會創立總會は十六日午後一時から京城商業會議所で開催出席者約四十名、澁澤定一郎氏座長となり、會の趣旨を述べた後、役員選擧に移り、會長には加藤鐵三郎氏、副會長鈴木隆次郎氏、澁澤定一郎氏當選し、その他評議員三十名選任され決議

決議に基いて 商議代表陳情

澁澤定一郎氏以下京城商業會議所會頭八名は十六日京城商議所に集合し、前朝鮮商議聯合會で可決した決議を携へ總督府鐵道局以下關係當局に陳情するところがあつた

必要はないと思ふ

不振を極めた 土木建築界 九月迄の業績

朝鮮土木建築協會調査(自一月一日至九月末)までの土木建築請負高は二千六百二十一萬四千圓で、昨年同期に比し七百三十一萬圓の增加を示した、これは水利工事が昨年より百八十萬圓、私鐵工事費が約三百三十萬圓增加した外に咸興水力電氣工事費約三百萬圓が請負はれたゝめである內譯左の如し(單位千圓)

	本年度事業費	昨年度同上
鐵道局	[illegible]	[illegible]
地方廳	[illegible]	[illegible]
私鐵	[illegible]	[illegible]
雜工事	[illegible]	[illegible]
內務局	[illegible]	[illegible]
陸軍	[illegible]	[illegible]
水利	[illegible]	[illegible]

右の如く增額が七百三十一萬圓程度で終つたことは緊縮政策の結果で全く豫想に反したとされ本年の目立つたものとしてはたゞ咸興水力電氣工事があるばかりで他は例年の如く自然增加工事のみである、本年度繼續豫算中整理緊縮された約一千萬圓は大部分工事費に關係ありと見られるだけ、これが土木建築界になす影響は想像に餘りある、卽ち七ケ年平均請負高約二千二百萬に比すれば、一千萬圓は約四割に相當し、その打擊も相當深刻なものがあるといふ譯である

九月中の 倉庫出入緩漫

京城手形交換所調査、京城主要營業倉庫(十ケ所)九月中の貨物出入狀況左の如し(單位千圓)

種別	個數	評價額	增減△
九月中入庫	[illegible]	[illegible]	[illegible]
九月中出庫	[illegible]	[illegible]	[illegible]
月末現在	[illegible]	[illegible]	[illegible]

尙前年同期に比すれば入庫二十二萬一千個出庫十三萬一千圓の各增で月末現在に於ては三十萬三千……

輸出入貨物の

……の減少である、九月中の主なる出入荷物左の如し

▲入庫、玄米十五萬三千叺、麥酒五萬三千圓、綿織物八萬四千圓、絹織物三萬四千圓、毛織物八萬五千圓、洋紙二萬四千圓、食料品六萬二千圓

▲出庫玄米十五萬六千叺、麥二萬六千叺、麥酒七萬四千圓、綿織物七萬八千圓、綿織物五萬三千圓、毛織物三萬六千圓、洋紙三萬一千圓、食料品六萬四千圓

株式(十六日)

京取短期

銘柄	寄付	大引	高値	安値
京取 前	[illegible]	[illegible]	[illegible]	[illegible]
京取 後	[illegible]	[illegible]	[illegible]	[illegible]
鐘新 前	[illegible]	[illegible]	[illegible]	[illegible]
鐘新 後	[illegible]	[illegible]	[illegible]	[illegible]
大新 前	[illegible]	[illegible]	[illegible]	[illegible]
大新 後	[illegible]	[illegible]	[illegible]	[illegible]
安取 前	[illegible]	[illegible]	[illegible]	[illegible]
安取 後	[illegible]	[illegible]	[illegible]	[illegible]
東新 前	[illegible]	[illegible]	[illegible]	[illegible]
東新 後	[illegible]	[illegible]	[illegible]	[illegible]

算定と日步

銘柄	算定	日步	代引
京取	[illegible]	[illegible]	[illegible]
京新	[illegible]	[illegible]	[illegible]
仁取	[illegible]	[illegible]	[illegible]
大新	[illegible]	[illegible]	[illegible]
同新	[illegible]	[illegible]	[illegible]
東紡	[illegible]	[illegible]	[illegible]
朝鐵	[illegible]	[illegible]	[illegible]
鐘新	[illegible]	[illegible]	[illegible]
東新	[illegible]	[illegible]	[illegible]
電新	[illegible]	[illegible]	[illegible]
朝鐵三	[illegible]	[illegible]	[illegible]

東株短期市場

銘柄	寄付	大引	高値	安値
前	[illegible]	[illegible]	[illegible]	[illegible]
後	[illegible]	[illegible]	[illegible]	[illegible]

安東株式

	前寄	大引	前寄	前日
前	[illegible]	[illegible]	[illegible]	[illegible]
後	[illegible]	[illegible]	[illegible]	[illegible]

大株短期

銘柄	寄付	大引	高値	安値
大新 前	[illegible]	[illegible]	[illegible]	[illegible]
大新 後	[illegible]	[illegible]	[illegible]	[illegible]
鐘新 前	[illegible]	[illegible]	[illegible]	[illegible]
鐘新 後	[illegible]	[illegible]	[illegible]	[illegible]
日產 前	[illegible]	[illegible]	[illegible]	[illegible]
日產 後	[illegible]	[illegible]	[illegible]	[illegible]
東新 前	[illegible]	[illegible]	[illegible]	[illegible]
東新 後	[illegible]	[illegible]	[illegible]	[illegible]
日蓄 前	[illegible]	[illegible]	[illegible]	[illegible]
日蓄 後	[illegible]	[illegible]	[illegible]	[illegible]

大株長期

銘柄	前寄	前引	後寄	後引
大株	[illegible]	[illegible]	[illegible]	[illegible]
同新	[illegible]	[illegible]	[illegible]	[illegible]
日產	[illegible]	[illegible]	[illegible]	[illegible]
同新	[illegible]	[illegible]	[illegible]	[illegible]
郵船	[illegible]	[illegible]	[illegible]	[illegible]
同新	[illegible]	[illegible]	[illegible]	[illegible]
鐘紡	[illegible]	[illegible]	[illegible]	[illegible]
同新	[illegible]	[illegible]	[illegible]	[illegible]
日毛	[illegible]	[illegible]	[illegible]	[illegible]

短期建玉表

銘柄	賣方	買方	建玉數
京取	[illegible]	[illegible]	[illegible]
大新	[illegible]	[illegible]	[illegible]
鐘新	[illegible]	[illegible]	[illegible]
東新	[illegible]	[illegible]	[illegible]
仁新	[illegible]	[illegible]	[illegible]
安取	[illegible]	[illegible]	[illegible]

	出來高	累計
短期	[illegible]枚	[illegible]枚
長期	枚	累計 枚
當日	枚	累計 枚

東京現株

銘柄	値
東株	[illegible]
同新	[illegible]
東拓	[illegible]
同新	[illegible]
富士紡	[illegible]
日石	[illegible]
滿毛	[illegible]
滿鐵	[illegible]
鐘新	[illegible]
銀新	[illegible]
取新	[illegible]

期米(十六日)

▲仁川

限	當限	中限	先限
前場 一)	[illegible]	[illegible]	[illegible]
二)	[illegible]	[illegible]	[illegible]
三)	[illegible]	[illegible]	[illegible]
四)	[illegible]	[illegible]	[illegible]
五)	[illegible]	[illegible]	[illegible]
六)	[illegible]	[illegible]	[illegible]
七)	[illegible]	[illegible]	[illegible]
八)	[illegible]	[illegible]	[illegible]
九)	[illegible]	[illegible]	[illegible]
十)	[illegible]	[illegible]	[illegible]
後場 一)	[illegible]	[illegible]	[illegible]
二)	[illegible]	[illegible]	[illegible]
三)	[illegible]	[illegible]	[illegible]
四)	[illegible]	[illegible]	[illegible]
五)	[illegible]	[illegible]	[illegible]
六)	[illegible]	[illegible]	[illegible]
七)	[illegible]	[illegible]	[illegible]
限入値段	[illegible]	[illegible]	[illegible]
取組高(石)	[illegible]	[illegible]	[illegible]
出來高	[illegible]	累計 [illegible]	[illegible]

◇東京

	前場	後場
當寄	[illegible]	[illegible]
止め	[illegible]	[illegible]
中寄	[illegible]	[illegible]
止め	[illegible]	[illegible]
一)	[illegible]	[illegible]
二)	[illegible]	[illegible]
三)	[illegible]	[illegible]
四)	[illegible]	[illegible]
五)	[illegible]	[illegible]
六)	[illegible]	[illegible]
七)	[illegible]	[illegible]
八)	[illegible]	

◇大阪

	前場	後場
當寄	[illegible]	[illegible]
止め	[illegible]	[illegible]
中寄	[illegible]	[illegible]
止め	[illegible]	[illegible]
一)	[illegible]	[illegible]
二)	[illegible]	[illegible]
三)	[illegible]	[illegible]
四)	[illegible]	[illegible]
五)	[illegible]	[illegible]
六)	[illegible]	[illegible]
七)	[illegible]	
八)	[illegible]	
九)	[illegible]	
十)	[illegible]	

引アト 五十八錢

◇兵庫 ◇下關 ◇桑名

	前場	後場
兵庫 先限寄付	[illegible]	[illegible]
兵庫 止め	[illegible]	[illegible]
下關 先限寄付	[illegible]	[illegible]
下關 止め	[illegible]	[illegible]
桑名 先限寄付	[illegible]	[illegible]
桑名 止め	[illegible]	[illegible]

鮮內延べ(十六日前場)

	寄付	前止	後寄	後止
◇釜山(丸ケ角 山穀良 來高) 十中	[illegible]	[illegible]	[illegible]	[illegible]
十末	[illegible]	[illegible]	[illegible]	[illegible]
十一中	[illegible]	[illegible]	[illegible]	[illegible]
十一末	休會			[illegible]石
◇大邱(現物穀良 山神來高力) 十末	[illegible]	[illegible]	[illegible]	[illegible]
十一中	[illegible]	[illegible]	[illegible]	[illegible]
十一末	休會			[illegible]石
◇群山(現物丸七三等 同四等 山來高) 十末	[illegible]	[illegible]	[illegible]	[illegible]
十一中	[illegible]	[illegible]	[illegible]	[illegible]
十一末	[illegible]	[illegible]	[illegible]	[illegible]石

◇大阪棉花

	當限	先限	寄付	止め
前場	[illegible]	[illegible]	[illegible]	[illegible]
後場	[illegible]	[illegible]	[illegible]	[illegible]

大阪期米飮合

	賣方	買方	取組高
當限	[illegible]	[illegible]	[illegible]石
中限	[illegible]	[illegible]	[illegible]石
先限	[illegible]	[illegible]	[illegible]石

寄付叩かる アト下支へ

株式

前場 昨後場も引續き不氣乘り商取のアトを受けて今朝は、內地の下放れた寄付きに當所も東新百七圓七十錢と前日後場引より一圓七十錢方叩かれて顏不勢に始まり、寄付から投物らしい買物も呼んで、昨日の出現を思はせた、併しアトは賣方も長追ひを愼めるだけ下支え風情のうちに一限一弛の場面を呈し東新七圓六十錢と引け昨後場上に比し一圓四十錢安であつた

後場 前場寄付叩かれた職先安は前場引際の氣配をそのまゝうけて下支え風情に始まつたが、アトデリ貧的商狀に終始し、東新は七圓三十錢と前日後場引に比し一圓七十錢安に引け大新六十二圓九十錢京取十八圓四十錢と前場と保合であつた

次第安の商情

無材料で 軟派追擊せず

今十六日前場は內地が下放れて寄付き當所も叩かれて始まつたので、相場も愈々分岐し當然の一押しは免かれぬのではないかと見られ、付つて寄付から投物らしい買物を呼んだが最初不安に感じた程の悪目も見せず、寄付いて後は下支へ氣味で推移した、併し今朝の一押しが豫想され乍らも押し目らしい押目を見せなかつたのは軟派もこれといふ悪材のない折柄無暗に追擊を敢行したいのに因るらしいが、それでも相場が次第々々にその値頃を低下しつゝあることは事實で來(?)株に今朝の一下げは相場地合を一層殺じたものと見られた

環境の不利に 買方の玉整理 を强行するか

東島財務官の渡米は金解禁の接近を思はせ、硬軟双方の警戒心を誘引しつゝあるが、細々に觀察され乍らも解禁が好材料とは見難い所へ、官吏の減俸問題や、疑獄事件によつて財界の一部に暗影が投げかけてゐる等、好しからぬ材料が多いやうであるしかも即ち環境は大體において買方に不利の場面にあるだけ、その嫌を誘引しつゝあることは爭はれず、從つて相場をつくりつゝある昨今の場面も漸次買方の玉整理を强行しせんな風情である、併し、値頃が既に相當低下せる折柄だけにかうした玉整理も早急には進み難く局面進捗が先か動機待ちのうつ出動により下げやるのが先かと……

商內漸く彈む

双方共氣迷ひ深甚の折柄一般に閑散の場面を續け、當地昨後場の如き値に四十枚といふ薄商內で慘たる光景を呈したが、今朝は寄付の…

株式 つよきよわき

株式 官吏の減俸說、今朝の寄付安はこれがためだらうといふ話、減俸が購買力を害ふ以上財界もこれが打擊を蒙らずには濟むまい、といふのであらう▲新田氏の話にいはく『一部の人の收入が減つて一般の負擔が輕減されるので、財界にも株式にも出し入れだしで大した影響はあるまい、たゞ減俸の聲が人氣を惡くする惧あるだけだ』▲新規整理緊縮に終始だしかし誇りの太鼓を叩らして緊縮のみを排へるやうなことにならぬやうにしてほしい。整理緊縮の國論を讀つた時に初めて財界も株式も…

期米 今は正米が定期に附寄値斷を起こして居る際であるから相場も上げたり下げたり不得要領に推移する事はやむを得まい、所が問題はその正米が那邊に落着くか否で若き定期より鮮安にもなるとすぐ探算屋の掛繫きが流行して相場は伸び惱む外ないに反し正米がこの邊で下げとまるとせば相が不評を吐いて居る相場として弱び賣方の租れ上げは免れまい▲何れにしても要諦は賣方も買方も正米事情が無より有に轉ずる刹那として大いに考慮して然る必要があるて 仁川

株式 大阪竹原証券株式會社總特約店 京城現株取引市場仲買人 新田耕市商店 京城府黃金町二丁目 電話本局 五七〇、一九六 自宅 三九〇 株式 賣買

今朝の手口

京取 賣方大林一〇〇成清五〇松山五〇▲買ひ松山二〇〇 東新 賣方松山二〇〇田中道一九〇京證七〇成清五〇田中友四〇山三〇▲買方林一五〇京證一五〇松山九〇立山九〇新田六

小勢に投物を呼んだだけ商內も多少彈み東新の六百枚大新の三十枚京取の二百枚合計八百三十枚といふ出來高を示した、三十枚以上の左の如し

尻跳ね 一般高來か

期米

前場 前日來人氣が稍落着いて居る際とて今朝は阪神の不動と小寄付かれ、先限のみが二十四圓四十錢と前日の止め値より値が一錢高に出て來たが新乘物に富中出來ず先限のみ……正米の邪に二錢から四十錢だ▲前場では小締つたが正米に寄付き實物の弗三十二錢から四十錢と小緩んだ、併し阪地の手堅さが加へる乘り薄くアトは四十二錢とて賣方も氣が商狀を享けて再び小口筋の買氣を刺戟し引際は五十六錢と更に引返して日先も一段高は免れ難き商狀を呈して前場を終つた

後場 前場相場地合強硬に祭り小口賣方の嫌氣割れに手堅く打止めた折柄後は阪地の上放れを享けて一層買氣を刺戟し先物は遂に二十四圓六十錢…

賣過ぎて 更に引締る

そ…響かされるのだ▲然らば官吏の減俸は大騷ぎか問題はこゝだか、

本玉

十六日前場までの百枚以上の建玉左の如し

京新 賣方正崎一〇〇京證一五〇松山一〇〇新田五〇〇田中道四〇▲買方松山二〇〇成清二〇〇田中道一八〇

大新 賣方白井一二〇▲買方松山二八〇新田一〇〇

東新 賣方白井一四〇東新一〇八〇京證一六〇成清一一〇立山四〇〇日架二五〇▲買方大林一一〇正崎八〇〇松山三〇〇新田六〇〇田中道四八〇

大新 賣方田中道四三〇▲賣方成清三〇

松山の京取買

株式市場は今期に入つて大體に沈滯狀態にあり商內も不振の狀態にあるりで、京取の建玉も今期は非常に減少され、この調子では無配を出されぬのではなからうか、とさへ言はれ出したが、今は一部から京取買が五十枚のバイカイと更に買はれ、この松山買は何を意味するのか極く注目されたが一般的の態度を改めて明らかにしてゐる、そしてこの松山買は何を意味するのか種々取沙汰されたが一般には買玉となつてゐる仕手の仕掛を意味するのではないかとも見られた

仁川期米本玉表

大阪期米手振 賣方小河、田中喜、芳賀▲買方半尾、須々庄、田金

當限賣方 ㊀一、四〇〇㊁二〇〇㊂一、一〇〇㊃五〇〇

同 買方 ㊀三、一〇〇カネメ一〇〇

中限賣方 ㊀二、三〇〇㊁九〇〇㊂一、八〇〇㊃一〇〇〇㊄一、三〇〇㊅九〇〇

同 買方 ㊀六、六〇〇㊁一〇〇カネメ六〇〇

先限賣方 ㊀三、三〇〇㊁三、七〇〇㊂九、五〇〇㊃一、二〇〇

同 買方 ㊀八、四〇〇㊁一、一〇〇カネメ二、一〇〇㊂一、一〇〇

阪地現狀と 今後の成行

九錢と前高値の顏合せに寄付き買方の利喰急ぎで二圓六十一錢と小弛みせしもアト運筋阪地の手堅き商狀に押目は買氣強く別項の如く強硬裡に大引けした

今朝阪地某氏の狀報によると現在阪市場における主なる仕手は買方四の谷一派を筆頭に三木大寺倂等と一方賣方は湖先筋や朝日筋であるが湖先一派は仁川の定期から鮮各地の延市場で埋なから良質米となつて居る傾きあるも買方側の四谷派では今年內地の作柄を五千七百萬石內外と見做し明年の自給狀態は到底不足は免れないと云ふ遠大の理想を樹てて買腰強き模樣なれば結局行くくは湖先一派と四の谷筋とが相對立する事になるものと觀測されてゐると

値頃思の 賣物が絕えぬ

久しく不關係の境地にあつた定期も正米からの鞘寄せで漸く賣方が高値を待せる採算範圍に接近して來たし又新穀の出廻りは秋日和の良好と共に日を追ふて增加歩すると云ふ調子であるから賣方としても是非の如く無い物ユスリをやらないわけに行かない事は勿論であるが今月一杯は新穀が出廻ると云ふても鈍がまで玄米としては却つて少なく共西へ最も重視すべきは安値から三百丁近くも立直つた相場として値頃思ひの賣物が襲へない事である、現に前日も一寸逃へた如く地方客としては相場が高くなれば成る程新陳代謝的に賣物を齎らした人氣の賣氣ひか容易に弱らない此の調子では正米が定期へ鞘寄せ運動を起して居る際とて急速の立直りは困難とすべきも此邊は合ふた場旬は結局人の行く裏に花の途ありで漸次引締るの外あるまいと見られてゐた

一回豫想を重視

內地の作柄に對する第二回豫想は既に幾分の減收說を傳へ相場も又其の幾分に織込んで居ると同時に又は鮮米の第二回豫想の如何であるが秋日和の良好より一回豫想に比し幾分增收を唱ふる向もあれば又最近山廻りつゝある穀の實況から見て玄白共例年に比較するとニ十斤以上步止のか惡く從つて二回豫想は更に減收だと見る向もある、何れにしても當面の問題としては第二回豫想以外これと云ふ目新らしき材料のない際とて市場は目下の所何れも二回豫想が尤も重視されて居る狀態である

資本金貳百万円 朝鮮信託 預金は信託 仁川

正米

京城 ㊀三等二十八圓四等二十七圓七十錢地洛玄米上二十五圓三十錢下二十三圓七十錢一等精白二十三圓鮮白米上二十八圓以上廿錢三圓中七錢一圓下六錢九圓

大豆 龍山十六圓七十錢長湍ヽ六圓通川十六圓五十錢鐵原十六圓五十錢

仁川 ㊀田三等二十七圓三十錢四等二十六、八十錢㊁四等二十五圓二十錢級上物七錢一圓出米廸六錢六圓一等白米㊀中二十九圓二十錢先約十二月渡二十六圓五十錢玄米は㊀田三等迄て十二月渡二十四圓七十錢所を唱へ穀の出廻り增加に何れも次第弱りの姿である

大豆 長湍〇山三等十六圓二十錢大安平澤十六圓十錢海州十四圓八十錢所なるが何れも出廻り增加に每日二三十錢安の商勢である

群山 各地の不味に休日明けの市場は廻米の激增八千六百餘叺あり前米筋の買ひ進みしも累配籾も二千三百餘後の出廻り賣物相切に道ひ丸ヤ三等二十八圓六十錢四等二十八圓ドタ見當と四十丁方弥落し態ょ出廻り米がものをいふ時となつた

大邱米穀市場休會

釜山米穀市場休會

大邱米穀市場は氏神の秋祭に付き例年吉例休會なり

仁川穀物出入(十五日)

品目		數量
輸移入		
米(貸)	(俵)	二一七五
(鉛)	(俵)	五三八
米	(叺)	五〇〇
豆米	(叺)	六三二
米	(叺)	一八八一
輸移出		
米	(叺)	四七二八
二斗入	(袋)	四七〇〇
米	(叺)	一八八
豆	(叺)	四五一七

◇石綿二十五センチメートル

◇大阪棉絲

	前場寄付	同引	後場寄付	同引
十月限	[illegible]	[illegible]	[illegible]	[illegible]
十一月限	[illegible]	[illegible]	[illegible]	[illegible]
十二月限	[illegible]	[illegible]	[illegible]	[illegible]
一月限	[illegible]	[illegible]	[illegible]	[illegible]
二月限	[illegible]	[illegible]	[illegible]	[illegible]
三月限	[illegible]	[illegible]	[illegible]	[illegible]
四月限	[illegible]	[illegible]	[illegible]	[illegible]

◇橫濱生絲

	寄付	止め
前場 當限	[illegible]	[illegible]
前場 先限	[illegible]	[illegible]
後場 當限	[illegible]	[illegible]
後場 先限	[illegible]	[illegible]

◇現物薇硬等 三元圓

◇紐育銀

	前日	本日
後寄	[illegible]	[illegible]
大引	[illegible]	[illegible]
當限 前寄	[illegible]	[illegible]
先限 大引	[illegible]	[illegible]

大阪砂糖前後場

	寄付	大引
當限 前	[illegible]	[illegible]
當限 後	[illegible]	[illegible]
先限 前	[illegible]	[illegible]
先限 後	[illegible]	[illegible]

大阪砂糖現物

日糖(ST)現物 二十二圓二十八錢

賣買中値

市中米標準値

丸キ四等新米 二七圓七〇

白米卸値(袋) 二三圓七〇

仁川一等白米 二九圓二〇

京城手形交換高(十六日)

枚數 三〇四枚

金額 [illegible]

俠艶靈劍【189】

平山蘆江閲 藤島一虎作 竹中英太郎畫

執念(二)

それから一ケ月餘り經つた。坂部伴五郎は、毎日くやりきれないほど苛立たしい、そして憂鬱な一ケ月であつた。

樽い、八ツ裂にしても飽足らぬお妙は、態々先方から飛び込んで来たにも拘らず取逃がして了つた復讐……元のお次番へ……とそれも六分通り話が順調に進んで居たに、山下忠四郎の非業の死によつて、今はその望みさへも絕え果てたのである。

鬼塚、爾瀬太、その他二三の者は、お妙を追つて大阪へ旅立つたしかし、今だに何の音沙汰もない。

『必ずお妙の首を持つて歸ります』と出發の際強調して云つたのを野江は出捕りに致しまして

待たないのであるが、鬼塚の手下は、自分に對して忠實無二の瓣々

たゞ伴五郎は、眼の鯨を瞬くほんのりと染てゐる。

『誰か概次さんを呼んで下さらない』とお鹽が姙に見返る。

やがて概次が腰元につれられて這入つて來た。

『おう概次か、さあ一杯つかわすぞ』

『勿體なう存じます』

『遠慮なく召し上がれ。さうして御前樣の御氣分が引立つやうな話でもきかせて下され』とお鹽が酔々する。

『御前』

『何ぢや』

『大阪からの便りはまだでござりますか』

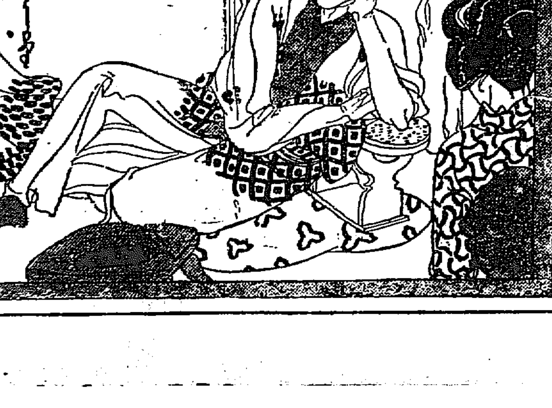

漸女が同行してゐる。それが唯一の心頼みなのである。

『御前樣、今日も御氣分が勝れませぬか。斯樣な時には御酒に限ります。さは、踊ひを揃ふ玉揃ふとやら、猫お鹽殿』

と、みめ形は美しいが何處かに險しいところのある若い女が、にがり切つてゐる伴五郎に云ふ。

『お鹽どのの云はれる通り、御前樣、お酒になさりませ。顏の色も色づきました。それをお肴に……』

これも同じくいかがはしい素性あがりの女らしい。媚を含んだ眼で伴五郎を眺める。

『よし、其女達の云ふ通りだ。酒でも飲んで氣をまぎらさねげ、片時も瀨つとしてはゐられぬ。用意致せ』

『畏りました』

と、二人の女が立上がる。暫くすると、既に用意した膳部に、酒肴の用意が整うた。

『女一人もゐないでは不自由ではないか』と忠言した山下忠四郎の意を受けて今では此お鹽といふ嬌妾の外に、下女腰元四五人が一時に雇ひ入れられ、邸内の樣子が以……

『よいわ、彼奴等何をしてゐるやら、もう一ケ月にもなる』

と伴五郎は苦り切つた顏をする。

『概次どの、そのお話は御前樣に禁物でございます。それで毎日々々御氣色が悪いのでございます』

『ハヽ、これは私奴が惡うござりました。ではこの話は止しにいたしまして……』

『概次ッ』

と伴五郎叱りつけるやうに

『其方まで女子供に混つて、俺を子供扱ひに仕様といふのか、馬鹿奴』

あすの天氣(17)

低氣壓は滿洲方面にあつて東に進んで居り高氣壓は支那內陸と本邦東方海上にあるが半島附近の氣壓配置は不安定である北西岸は晴れ其他は曇つて氣溫は昨朝より三度內外降つた明日は曇り勝ちである

豫報 曇一時晴

十六日正午	十五日最低
[illegible]	[illegible]

京城日報
朝刊
本紙朝夕共十二頁

白井喬二編纂 國史挿話全集

國史の常識時代來る!!

教育例話の大集成
興味と實益の大秘庫
國民の歴史常識塔

亂世の出版界に君臨せる帝王。國史挿話全集は壓倒的賞讃と怒濤の如き申込を獨占した。來りて見よ。この燦然たる内容を!!來りて聽け嵐の如き大衆歡呼の聲を。今や第一回配本開始によつて更にその眞價を確實にした。絢爛たる我三千年の歴史の興味を語るは只この全集あるのみ!!申込は即刻

第一回配本 軍談篇 全國書店に在り 即時送本 申込次第

…軍談篇内容…
戰場の君に我が武士道は如何に典雅な面影と如何に高き道徳とを示したか、何に秘話、挿話、戰場の笑話、逸話等を悉く網羅した。人間武士の面目如實に躍如として盡きる名篇

▼總内容の盛觀▲
1 逸話篇
2 軍談篇
3 巨匠篇
4 時人篇
5 忠勇篇
6 智仁篇
7 節婦孝行篇
8 社會公益篇
9 近代篇
10 國際篇

第二回配本 巨匠篇（十一月五日配本）
▲締切十月廿五日厳守　内容見本進呈▲

一草稿實に五萬九千枚一言一句苟もせず文獻に徴したる白井氏苦辛積年の大編纂

堂々各冊七百餘頁九ポ總ルビ付七ポ註釋二段組口繪二葉金文字天金函入全十卷一冊二圓

豫約略規
▼申込金一圓（最終會費に充但當申込途中解約者には返金せず）
▼會費毎月二圓・一時拂十九圓
▼配本昭和四年十月より毎月一冊宛昭和五年七月完了

萬里閣書房
東京市日本橋區［illegible］振替東京七七二〇

官製の補血強壯劑 參精（人參エキス）
朝鮮總督府專賣局製造元 發賣元 京城 資生堂

小粒 大粒 仁丹

口中香劑 消化劑

仁丹のハミカキ ― 煉歯磨 ― 体温計

仁丹金言小話
名譽を得るの秘訣は正道を行ふに在り（ベーコン）
三代將軍家光の乳人として權勢飛ぶ鳥をも落さんばかりであつた春日局、或日他出して歸ると平川門は既に閉ぢられてゐる。「妾は春日ぢや、とゝ開けてくりや」といふと其の日の當番、剛直無比を以て知られた近藤登之助「拳法開門罷りならぬ」と聞かず、流石の局も夜を立ち明かした。が翌日直ちに君命なきうちは滅多に開門ならぬと登之助の剛直さを賞め、ますます重用したといふ。

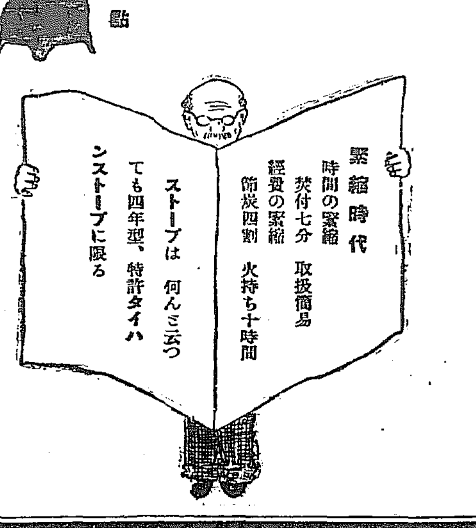

クボタ石油發動機

（型録贈呈）

農林省比較審査
最高第一位入選

最高の榮譽!!

茲に農林省比較審査に於て、最高第一位推賞を得、殊に　聖上陛下關西御駐蹕の砌畏くも工場主に拜謁、製作品天覽、工場へ侍從御差遣の光榮を賜ふ。これ他機の企圖し得ざる所にして絶對最高の榮譽!!

▽出馬力強大
▽燃料少量
▽取扱容易
▽故障絶無
▽運轉圓滑
▽耐久
▽至廉

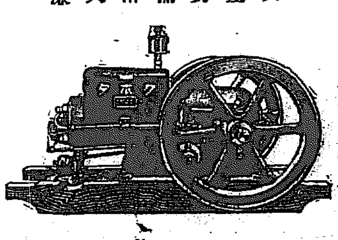

販賣店御希望の向は即刻御照會下さい。

總代理店
杉山商店京城支店
京城府南大門前 電話本局八八二番

杉山商店釜山支店
本店 大阪市西區立賣堀南二丁目
釜山府榮町三丁目 電話二四八四番

官許 鐵道員受驗講義錄
見本無代進呈
東京・下尾久町八九〇 東洋鐵道學會

エンパイヤ自動車學校

世界地理風俗大系

第二回豫約募集
―千載の好機申込は今!!―

全世界の文明國と未開國とを問はず、地球上一切の自然と人事に亘りて、其現實の形態を網羅し、鮮明な寫眞と興味豊かな本文と相俟ち、世界の隅々まで仔細に見物し、驚異と變化と感銘の限りを盡さしめんとする本大系の驚異的内容と壓到的外觀とは、一卷は一卷と滿天下を驚倒し、異常なる歡呼激賞の間に、今や茲に豫定卷數の半に近く刊行を進むるに至つた。勿論内容の優秀が茲に至らしめたことはいふまでもないが、一は又世界を知ることの急務に促された時代的要求によるものである。而かも此要求は刊行の進むと共に益々激甚を加へ、今や茲に滿天下の熱烈なる渇望に酬ゆべく、第二回豫約募集を決行するに至つた次第である。大方の御贊同を乞ふ。

全二十四卷・刊行書目

1	2	3	4	5	6	7	8	9	10	11	12	13	14	15	16	17	18	19	20	21	22	23	24
滿洲・蒙古	支那（上）	支那（下）	南洋	インド・ビルマ	西アジヤ	ソヴエート・ロシヤ	フィンランド・ポーランド	北歐諸國・北極地方	イギリス	ドイツ	フランス	オランダ・ベルギー・スヰス・ポルトガル	イタリヤ・地中海	中歐諸國	バルカン諸國	アフリカ	カナダ・中米	北米合衆國（上）	北米合衆國（下）	南アメリカ（上）	南アメリカ（下）	太洋洲・南極地方	總説及索引

現品は各書店にあり是非御覽ください

新渡戸稻造博士曰く
第一回配本伊太利篇が出來た時自分は輕井澤にゐたが、九月初めて外國人も多數滯在してゐたので、あの本を外國人數人に見せたら、皆之が日本で出來たのかと驚いてゐた。實際何から何まで素晴らしい出來榮えで、出版物も日々可成りあるが、此「世界地理風俗大系」のやうな滋養のある快心の出版物は初めてゞあると思ふ。

希望者には一千部を限り既刊分十册全部取揃へ配本の御需めに應じます。品切の節は〆切前でも遺憾乍ら御斷り致します。

申込締切十一月十日限

申込規略
▼體裁　四六倍版、一册三百數十頁全部アート紙、全廿四卷
▼配本　申込みと同時に一時拂は既刊全部を毎月拂は近刊一册を即時配本す
▼會費　左の通り　毎月拂（一册）金貳圓八十錢　一時拂（廿四册）金六十圓
▼送料　東京市内十二錢、地方三十六錢、滿鮮六十錢

内容見本　申込次第進呈

東京市神田區錦町一ノ一九
新光社
振替東京四三二四〇番

醫學常識

健康と治病を教へる絶好の征病讀本出現す

豫約募集（十一月末日締切）
申込金不要

本叢書こそは大衆各自の健康と治病の爲に、疾病と醫術に對し正しい理解を授ける家庭に於ける教科書であり、また醫者が效果的治療の實をあげる爲め、容易に解し得る患者の指南書である。斷じて單に醫家の病理學や藥治原理を通俗的に述べたものと同日の論でない。乞ふ備へて危急の際に活用せられよ!!

特典
讀者には毎回配本毎に、質問劵を添附し一般讀者の參考となるべき質問回答は本叢書の「醫者と素人の對話」に於て樂識の上登載す。

第一回配本…現品出來、直ちに書店に求めよ!!…
●文明病　東京帝國大學教授 醫學博士 三宅鑛一著
●寄生蟲病の常識　東京帝國大學教授 傳染病研究所部長 宮川米次著
●傳染病の知識　東京市立大久保病院副院長醫博 村山達三著

第二回以後の配本略目
●姙娠と出産　慶應大學教授醫博 川添正道
●乳兒榮養　慶應大學教授醫博 唐澤光徳
●小兒傳染病　東大教授醫博 栗山重信
●小兒の氣管枝カタルと肺炎の豫防及手當　瀬川病院長醫博 瀬川昌世
●肺結核の療法　東京療養所長醫博 田澤鐐二
●肺結核と轉地療養　宮内省侍醫醫博 西川義方
●肺結核の最新知識　醫學博士 遠藤繁清
●性の衛生　東大教授醫博 遠山郁三
●性慾の正常と變態　東大助教授醫博 杉田直樹
●婦人病の種々相　東京病院長醫博 小畑惟清
●外科より見たる腹痛　東大教授醫博 鹽田廣重
●家庭看護法　東京市養育院醫長 碓居龍太
●肋膜・腹膜・脳膜炎　宮内省侍醫頭醫博 佐藤恒丸
●文化と眼　東大教授醫博 石原忍
●耳・鼻・喉　東大名譽教授醫博 岡田和一郎
●皮膚病の療法　東大名譽教授醫博 土肥慶藏
●肛門病の注意　東大名譽教授醫博 近藤次繁
●心臟病　慶大教授醫博 大森憲太
●畸形の療法　東大名譽教授醫博 田代義徳
●胃潰瘍と胃癌　南胃腸病院長醫博 南大曾
●癌に付て知るべき事と醫師より糖尿病者へ　東大教授醫博 長與又郎
●老衰と老病　杏雲堂副院長醫博 佐々廉平
　東大名譽教授醫博 入澤達吉

全十册　定價一册 一圓五十錢　書留送料十六錢
四六判・布特製・各册約三五〇頁・組・菊版新活字組・振假付・上等コツトン紙・印刷・十月より毎月一册發行

東京市京橋區加賀町九
株式會社 東西醫學社
電話銀座六六一一番
振替東京二八一八番

大賣捌　東京 東京堂・北隆館・大東館・京都 大阪屋號・名古屋 川瀬書店・大阪 文友堂

減俸緩和論 與黨内に生ず

減俸基準額を高むる一方 增俸の可能を聲明させる

近く政府に進言

【東京電報】官吏の俸給減額は意外に各方面の反響を惹起せるをもつて與黨でも頗る憂慮し、よりく對策協議中であるが、黨内部にはなほ幾分の異論あり殊に少壯派は來議會の解散を控へたる今日これがため農村においては或は共鳴をかちうるところあるも、民政黨の優勢なる都市においては多く智識階級の支持を失ひ、これが全國に影響する恐れがあるから今更減俸の主義に反對は出來ずともこれが實施前緩和手段として年額一千二百圓以上を二千圓以上位と改むると共に更に減俸者も一定の年月に應じ增俸するといふような事をこの際政府をして聲明せしむる如きことをして人心の不安を除くが肝腎であるとし、これ等につき十八日政務調査會には是非の論が聞かさるべく、その結果或は政府當局に緩和策を進言することゝなるかも知れぬ

濱口首相の意味深長な釋明

減俸率に變更を見る事なきか

減俸の理由等々…… に關し首相と記者團と問答

【東京電報】減俸問題は此程議會内外を通して盛んに論議されつゝあるにつき、濱口首相は十六日午後四時官邸にて記者團と會見左の如き應答を重ねた

問 政府は來年度豫算を十五億圓台に止めると決したが今回の官吏減俸もその趣旨に基いたか

答 減俸理由は單純な理由ではない、來年度豫算は緊縮方針で、經常歳入に多額の減少を示してをり、從つてこの缺陷を補足する意味と發展繁榮の爲め緊縮節約の範を政府自ら示さんとするので、同時に當初より物價が低落してゐることも理由の一である

減俸と義教費

問 減俸は義務教育費國庫負擔增額と關係ありと見るが如何

答 直接の關係はない 教育費の增額は地方税遞減の意味においてやるものである

問 直接關係なしとするも一方に於て減俸をなし他方に於て國民負擔を增さねばならぬ理由如何

答 減俸は財政問題を離れてもその必要を認め、教育費增額は今行はずともすむといふが、自分は全く反對で地方税の負擔が輕減するためには緊急な問題である

問 緊急施設を要すべきものは單に教育費計りでなくその他多々ありと思ふ、政府は減俸の必要と教育費の增額とは何れを重しと考へたか

答 前に述べた通り兩者は全然別個の問題で直接の關係はない

所謂中產階級

問 減俸を年俸一千二百圓以上のものに行ふとした理由如何、政府は一千二百圓の俸給者を資本階級と見做したか

答 一千二百圓の俸給者を中產階級と見做した、而してその目標は所得税の免税點を基礎としたものである

問 實際問題として政府は百圓の生活者に於て減俸の餘地ありと考へたか

答 實際問題として考慮した、從つて減俸率も薄給者は輕く高給者に重くしてゐる

問 昨日井上藏相の發表せるところを見るに實際問題として必ずしも薄給者に輕く高給者に重いといへない、殊に薄給者は俸給全額をもつて生活してゐるが、高給者は往々俸給を度外視し恒產によつて生活してゐる、乃ち結局下に重く上に輕き減少を示してゐるではないか

答 必ずしも高給者は恒產を持つてゐるとは限らない、減俸率に就ては藏相が發表したといつても決定的のものではない、この率は更に考慮の上改める必要あれば變更するつもりである又判任官の俸給は十數年の辛苦ののち與ふるもので高等官の俸給と同格であつてもその減俸率は別に或る考へがある

税行政の整理

問 金解禁準備のため國民に消費節約を又官吏に減俸を求むるならば政府は有產階級に對し例へば庭園税別莊税の如きを重課せしむることも當然ではないか

答 いろ〳〵考へてゐるが税制のことは行政整理と共にこれを將來に於て考慮するつもりである、例へば拓務省の廢止の如き行政整理に關しては時期既におそく來年度豫算に間に合はぬから將來とくと考慮する

問 有產階級に對する課税施設はたしかに行ふつもりか

答 今は考へてゐぬが將來行政整理のとき税制整理と伴ふことと思ふ

問 重ねて聞くが教育費增額はどうしても六年度以降に延期出來ぬか

答 來年度からやりたいと思ふ

他に方法なし

問 減俸以外他に途はなかつたか

答 いろ〳〵考へたが一般的行政整理は間に合はず、結局この方法を利用するより外になかつた

問 他の關係上不景氣のこの際失業者を出すことも困るから減俸斷行に止め、從つて將來行政整理を行はずと稱してゐるが首相の今の言と矛盾する

答 行政整理は必ずしも減員者を出すとではない勿論減員させることも含むかも知れぬがそれが全部ではない

問 首相の言によれば昨今の官吏の地位は頗る不安のものではないか

答 少くとも昭和五年度に於ては失業者を出すことはない

問 減俸に際して社會的反響を考慮したか

答 考慮した結果減俸率及び最低標準を決したのであつてこれを實行することは勿論今更變改の餘地はない、たゞ前にもいふ通り減俸率に就ては今後多少變改を見るやも知れぬ、また見ないですむかも知れぬ

總督神宮に參籠

十七日午前十時執行される朝鮮神宮例祭に勅使として參向する齋藤總督は、十六日午後五時官邸出門、朝鮮神宮に入り直に參籠、精進潔齋した、折しも十六夜の月は淡く空は曇りて靜謐は三度に下るも、總督はひたすらに端座瞑目して敬虔した。(寫眞は勅使館入口にて)

宮内省は追隨せぬ

減俸案に對して

【東京電報】宮内省では今回政府が發表した減俸に對し十六日朝非公式に協議の結果、右はいはゆる政府の政策であつて事情を異にする宮内省がこれを鵜呑みにすることは妥當でないといふに決し、これに追隨せぬことゝなつた

小學校教員に迄及ぶか

【東京電報】官吏俸給一割減に伴ひ地方吏員の俸給減額につき今朝來安達内相は京都から歸京後閣議で決定の筈であるが、府縣負擔の地方職員中判任待遇、高給者で全國約二千人年俸一千二百圓以上は奏任待遇、同府縣立學校職員約一萬八千人で各一割を減俸せば約三百萬圓が浮かび、更に減俸して町村におよべば小學校教員等にも影響するところ大となるものがあるであらう

反響は大きい

寢耳に水の官衙街

悲慘な光景を呈す

【東京電報】十五日突如發表された俸給一割減俸は全く寢耳に水でこの減俸の一聲に各官衙街は驚きの旋風に捲かれ深刻悲慘な光景を呈した、官吏中でも年俸數千圓の高官連なら我慢もし得やうが月給百圓そこ〳〵の俸給者には諦めきれない生活の脅威である、この官吏の減俸は延いて學校、銀行、會社員の減俸を招來し更に勞働者勞銀低下を來すことゝなり、この結果一般小資產者への影響も免れず今やこの問題は深刻なる社會問題化し變態な世相は更に深まらん形勢である

他の方面に影響の餘地はないであらうかといふ點に至ると問題はやかましい、現在の官吏生活狀態は決してゆとりがあるとはいへぬ、これがため生活難が深刻化する暁き事あらば思想方面にまで大影響をおよぼしはせぬか、大いに考慮を要するとしてゐる

樞府方面 當然事だが考慮を要する

【東京電報】官吏減俸につき樞府方面では緊縮を標榜する現内閣として減俸斷行は寧ろ當然の事といへる、但消極政策一點張り以外…

貴族院方面は大體に非難

社會問題の惹起を最も慮かれる

公正會員先に態度を決す 政府を嚴に監視す

【東京電報】政府の減俸令に對し貴族院各派は異常な衝動を受けてゐるが、强硬論の公正會では十六日午後一時より取敢ず政務調査會を開き種々意見交換をなした結果、年末を控へ由々しき社會問題惹起の懼もあるので政府の態度を嚴に監視すると共に減俸問題は貴族院において重大化せん形勢となつて來た

無產黨評

【東京電報】無產政黨は左の如く批評してゐる

現内閣は金解禁實施に依つて受ける凡ゆる打撃を勤勞無產階級の全負擔に依つて行はんとするもので、今回の官吏減俸は金融資本家即ち大資本家の忠實なる手先きであるところの民政内閣の行ふ政策の當然の歸結で、彼等は組閣半ケ年にして早くも馬脚を現はしたものである

森政友幹事長談

【東京電報】官吏減俸の結果は官吏能率の減退となり、不平の勃發となり、國民思想の上に面白からざる結果を招來する、吾々の見地よりすれば減俸どころか人物本意を以てこの際寧ろ增俸するの必要を認むる位である政府のやり方は時代錯誤も甚しといはねばならぬ

與黨側の觀測

官吏の減俸に對する民政黨側の空氣は下級收入者の感情を刺戟することは策の得たるものでない、現内閣は資本家の御用を勤むると無產黨が攻撃してゐるが理論的に見てこうけいに當つてゐる、このためには選擧に及ぼす影響甚大であるとして若手代議士連は何れも反對の氣勢をあげてゐる

南弘氏談

政府は自己の掲げた看板に捉はれ根本を忘れ一大過失を敢てせるもので各方面に深刻な影響を及ぼすもので財界は更に委靡沈滯を來たすであらう

青木信光子談

本問題は貴族院で愼重に取扱ふ問題で政府も餘程考慮すべきものでこれ以上いふことは避けたい

福田德三博士談

大反對です、このため人心委靡し不景氣は深刻化される、元來濱口君は無鐵砲な政策に出づること砂なからず、今度の事に至つては啞然たるのみ

某樞密顧問官談

官吏減俸に依り一般に範を示すならば政務大臣の年功加俸を減じたのみで効果ありと信ずる政府は一般の世相を顧みせず祕密裡にかゝる重大事を決定したことは缺陷あるを免れず、必ず惡影響あるべきを虞れる

偉大なる朝鮮の進步― 更に一段の努力を望む

◇―退城を前にして水野錬太郎氏 半島二千萬同胞に呼びかく

滯城中の中央朝鮮協會副會長法學博士水野錬太郎氏は十六日午後六時から貞洞京城放送局のマイクロホンを通じて『朝鮮に際して』と題する講演放送を試みた。放送アナウンサーの紹介で

私はこの度久し振りで當地に參り朝鮮の山河に接し、又新舊の友にお目にかゝりました事は誠に愉快にたへません

と口を切り、十年前政務總監として在任した當時を述べて朝鮮の慘しさを語り、施政二十年間の朝鮮の進步の偉大さをたゝえた後、朝鮮施政の根本方針によつて來る所を明かにし

私は嘗て朝鮮統治の方策として五大政策を唱へたことがあります、即ち第一は治安の維持、第二は教育の普及改善、第三は產業の開發、第四は交通機關の發達、衛生設備の改善、第五は地方制度の改革であります

と述べて『政治の要諦は國民をして安んじてその生を樂み、その業に服せしむるにある』とやゝ氣焔をあげた後、五大政策のその後の成績、それに對する意見を開陳し特に第五の地方自治問題に關しては詳細を極め

今日までは單にその一端が實現せられたのに過ぎず、實効を收めるのは今後に存するのであります、今後一段の發展を致しまするには一段の努力を要します要するに今後互に協力して半島二千萬民衆をして昇平の恩澤に浴せしめ併合の大精神に適合すべき崇高雄大なる大理想を實現するように致したいと思ひます

と半島二千萬同胞の今後一層の努力を勸奬し

この度渡鮮に際して官民各方面の極めて御懇篤なる歡迎を受け御好意に接しました事に對して玆に衷心より感謝の意を表し、併せて在鮮二千萬諸君の將來の幸福を祈ります

と明晰な通りのよい講演は同十八分に終つた。(寫眞はマイクロホンの前に立つた水野氏)

軍縮回答文發送

回答文の内容は東京及び倫敦で 十九日午前同時に發表

【東京電報】軍縮會議回答文は十六日御裁可を得たので外務省より直ちに松平駐英大使に電送、同大使より英國政府外務省に手交手續を執つた。内容は十九日午前十時東京及びロンドンで同時に發表されるはずである。なほ三全權の正式任命はその後に於て發表されるはず

佛國の留保條件―

伊國より優勢を主張

伊國は均勢を主張するに拘らず

【パリ十六日發電】五國軍縮會議の英國の招請に應諾した佛蘭西は 回答文を二十二日の閣議で決定するはずであるが、回答文中に留保條件を挿入するは確定的のもの如くである、今回の會議の佛蘭西の主な問題は北阿弗利加との海上聯絡の自由保護のため伊太利より優勢なる海軍力を保有するといふ問題である、しかし伊太利はワシントン會議の佛伊主力艦均勢規定をば、すべての艦種に適用すべきことを主張する限りで、佛蘭西は伊太利が競爭不能な程度の多數の噸數を要求するものとみらる

明年度豫算節約額

既定費一億四千萬

減俸額を加へると一億六千萬圓

【東京電報】明年度豫算編成の根幹をなすべき既定經費節約大藏省案は十六日午後二時各省に内示されたが、その内容左の如し(單位千圓)

節約總額	一四〇、六〇〇
内譯	
節減	一〇〇、〇〇〇
繰延	四〇、六〇〇

右節約により政府施設事業の歳入減は約二千九百萬圓位である、しかして新規財源として見込まれるものは約一億一千萬圓となつてゐる、なほこのうちには官吏減俸額は算入されてない

減俸を加へれば

【東京電報】大藏省觀察によると節約總額は減俸を加へて約一億六千萬圓である。なほ新規要求査定豫案内示は二、三日遲れるが要求總額八、九千萬圓に對し承認額は約六千萬圓に達してゐる

機密費三割減 天引百十餘萬圓

大藏省の節約手嚴し

【東京電報】大藏省は既定經費の大節約に當たりその主張に從ひ、問題とされてゐた機密費に大斧鉞を加へ、天引三割削減を斷行し、機密費總額三百五十萬圓より百十餘萬圓を節減したといふが、本年度豫算による各省別機密費は左の如くである(單位千圓)

外務省一、四五〇 内務省九六二 大藏省一一二(内本省九、内閣一〇〇、税關二) 陸軍省五六二 海軍省二二〇 司法省一六八 遞信省三〇 拓務省八八 計三四九

拓省豫算

既定經費查定

【東京電報】拓務省來年度豫算中既定經費に對する大藏省查定の結果は來年度標準豫算額百十萬圓にしてこれに對する節約額二十萬圓で主なる節約額は

一、内外國旅費 十一萬

一、機密費 五萬圓

一、其他事務費 五萬圓

しかして來年度新規事項に對する主計局の查定の結果につきても當日公式に内示されたが、それによると新規要求額は七百五十萬圓中承認された項目は僅に移殖民保護奬勵費四百五十五萬圓(要求額六百五十八萬圓)および生產資金貸付金十四萬圓(要求額四十二萬圓)に過ぎなかつた、なほ拓務省では右查定の結果に對する態度決定のため十八日省議を開くはず

杉本大僧正

十六日遷化す

【東京電報】曹洞宗大本山總持寺貫主杉本道山大僧正は去る五月以來老衰病で療養中のところ、最近腎臟病を併發、十六日午後一時二十分遂に遷化した、享年八十三歳

辭令 【東京電報】

任朝鮮總督府道立醫院醫官(二等) 朝鮮總督府道慈惠醫院醫官 花井善吉

全鮮工業大會

全鮮工業大會は十六日午後二時より長谷川町商業會議所で開催、定刻齋藤次郎氏開會の辭を述べ議長選擧の結果釘本氏當選就任し、左の如き決議をなした

決議

朝鮮の工業界は進步發達し得べき素質を具備するに拘らず未だ幼稚の域を脱せざるは甚だ遺憾とするところなり、依つて吾人は玆に全鮮工業大會を開催し一般協力以て斯界の振興を圖り半島經濟界の充實を期せんとす

十月十六日

次いで賀田直治氏は『朝鮮工業界の觀察』と題して講演するところあり、終つて政務總監の祝辭(松村殖產局長代讀)および加藤鮮銀總裁の祝辭(松原理事代讀)あり、なほ三山中央試驗所長の講演、松井民次郎氏、天日常次郎氏、齋藤久太郎氏、渡邊定一郎氏等の所感があつて午後五時五分終了した

人

◇南軍司令官 十九日龍山發咸北内の國境地帶へ視察に赴く

◇草間財務局長 十六日午後十時卅分、約五十日間の豫定で東上

◇拓務省出入記者團拓務研究會員一行九名、十六日午後十一時京城發北行

◇吉川祐輝氏(東大教授)▲湯川又夫氏(九大教授)▲山口潤氏(東京)▲山田玄太郎氏(鳥取高農教授)十六日夜入城朝鮮ホテルへ

◇木田芳三郎氏(宮崎高農教授)▲西川英次郎氏(鳥取高農教授)▲伊藤光治氏(北大教授)▲[illegible]氏(同上)十六日夜入城山本旅館へ

◇村松千家氏(盛岡高農教授)▲西村浩郎氏(早川ビルブローカー證券部長)▲三木寛治氏(藤本ビルブローカー證券部長)十六日夜入城京城ホテルへ

◇松浦重雄氏(東京帝大)▲野津六兵衛氏(島根高農教授)▲二村彦治氏(鹿兒島研究所)十六日夜入城二見旅館へ

◇立花千秋氏(農業大學教授)▲吉田宗吉男氏(鹿兒島高農教授)十六日夜入城荒井旅館へ

◇瀬川忠孝氏(大原農事試驗所技師)▲鈴木幸之氏(岩崎農事試驗所技師)十六日夜入城花月へ

◇坪井清造氏(東大教授)▲木村修二氏(九大教授)▲秋元信次郎氏(愛知試驗所技師)▲中富貞夫氏(同上)▲加藤繁茂氏(永原阪賀藥家)▲蠣崎德次氏(大阪醸造場長)長野孝助氏(是政製造株式會社工場長)十六日夜入城大同旅館へ

◇稻垣群山商議會頭▲谷垣群山米穀組合理事十六日夜退城

◇酒井市會議員一行十三名、十六日夜入城▲大林義雄氏(大林組社長)▲清水倫太郎氏(工學博士)十七日午前九時五十分發列車で西鮮へ

◇新平兵衛氏(貴族院議員)一行十七日金剛山から歸城、天眞樓へ

◇釜山朝鮮紡織會社視察團、十七日金剛山から入城同夜退城

◇中國紅萬字會卅名、十七日夜發北行

◇日獨競技選手卅三名、一行十七日午後十一時發で北行

◇東醤油會社團一行十一名十七日午前七時半釜山から入城

◇東條健一氏(東大教授)十七日特急で南から入城

茶話

官吏減俸の猛烈な疾風が迅雷的に下され、官界大動搖とある。無理もない▲しかし減俸步合は官吏の現狀から見て過當とは思はれぬ。最低四步、最高一割六步なら俄に生活が脅かされるほどのこともあるまい▲たゞ減俸とは余程氣持ちが違ふから減俸から受ける精神的要脅は同情に値するが▲公平な見地から觀察して減俸を催促するやうなことを口外して憚らぬのはお役人の矜持に傷がつかう▲民間の會社、銀行には使用人の俸給を削るまでには、まだ〳〵色々の倹約の方法もある。お役人のおせつかいは遠慮して貰ふのは、多分官吏への皮肉であらう▲恐らく減俸の言葉をそのまゝ受取つて民間もこれにならへといふ▲井上藏相が官吏減俸の聲を發行する無謀なものは民間にはあるまい▲朝鮮の金融制度改革の大御人故目賀田種太郎男の銅像序幕式に、わざ〳〵東京から古稀の高齢を運ばして來た逸子未亡人、序幕式に參列して來賓に謝辭を述べたが▲『たゞありがたうございますと申し上げるよりほかございません』たゞ一言いつたばかりで感慨無量の面持に、參列者一同千萬言にまさるこの簡潔なる一語に打たれたが▲夫人は直にこれを流暢なる鮮語に翻譯したので、居並ぶもの思はず感嘆の大拍手を送つた▲逸子未亡人は有名な勝海舟の愛娘で、目賀田男在世中稀に見る賢夫人として聞こえてゐた――

◇經濟◇

臺灣鹽水の朝鮮共販進出

大した事はない

臺灣製糖と東京供給組合との協議の結果、朝鮮砂糖共販部には從來の日糖、明治のほか臺灣鹽水港製糖が新たに加はることゝなり、すでに鹽水港の委託販賣人は下關阿部幸と決定した、委託販賣人を京城三井とするか下關三井とするか未だ決定の問題となつて殘つてゐるが、臺灣および鹽水港は今後完全に朝鮮へ進出し得る權利を得たわけである、しかしてこれら三社の朝鮮進出は從來の共販制即ち日糖明治にとつて相當の打撃となることは否めない事實であるが、今回の朝鮮共販の協定改正は日糖、明治の朝鮮供給數量は從來のまゝで、たゞ臺灣および鹽水港の供給數量は内地供給組合全體數量の中から供給することゝなるので、それだけ朝鮮における砂糖の供給が從來に比して多くなるわけである、しかし實際は現在内地が朝鮮より販價が遙に高値にあるため、兩社の販賣店が朝鮮に入れることは内地において消化不十分でない限りまづあり得ない問題であり、又朝鮮における指定販賣人は四十一店と限られてゐるため、兩社がこの指定販賣人に喰ひ入ることはその全部が日糖、明治の地盤である關係上到底困難とされてゐる外、兩社の砂糖が朝鮮移入の際にけ保税品として取扱はれるので、比較的移入に好條件となるが、肝心の保税納税品問題が解決してゐない現狀なのでは兩社の朝鮮進出に對しては容易でないとし、日糖、明治側は比較的樂觀態度をとつてゐる

◇株式◇

大株短期引跡

大新 六十二圓六(不變)

鐘新 百六圓七(不變)

日產 三十七圓六(不變)

東新 百八圓七(十錢高)

◇期米◇

各地期米後場止

▲下關二九一九▲桑名十一番二九〇廿二番二八一〇▲名古屋二八八八▲金澤二六八五▲熊本二八三九 大阪最終氣配 二六六五(一錢安)

大阪市中在米

大阪市中在米十六日現在高は百三十八萬四千百俵と前日の在米高に比較して二二五百八十一俵の增加である

海外砂糖市況

キューバ現糖 二弗三二分九

ジャワ糖 十二月限 一三ギルダ八分七

倫敦糖 同 一〇志一一片四

橫濱生糸後場止

當限一三〇五圓 先限一三八三圓

◇商品◇

京城鮮魚 十六日の水揚高は四千三百五十六貫金額七千二百二圓で相場左の如し(單位四十貫匁)

タイ七五▲小ダイ四〇▲サクラ四〇▲モエビ三八▲ゴリー五八▲ヒラス二三▲カキ一四▲サバ六八▲アデ八▲ユノシロ二二▲メバル一〇▲アナゴ一五▲ヒラメ三五▲タコ一二▲イカ二五▲スマキ二〇▲ヘモ一七▲アマエビ五五▲ニベ六〇▲サヨリ六〇▲イワシ六▲上ザツ一五▲カマボコ一三▲サケ二五▲ナミザツ五▲上鮮タコ二七

米穀調査會の諸提案

總督府に召集せられた米穀調査委員會はそれ〲協議を遂げ、一應態度調整を終つたので、來る廿四日より開かるゝ次回會議においては、進んで討論に入り最後の結論を得んとする運びとなつてゐる。そこで今日まで會議にあらはれた論議を一瞥するに一、外米統制二、朝鮮米統制三、米穀貯藏四、米穀倉庫五、低資融通六、鮮米移入の月別平均化七、價格調節の決定等が骨子を成してゐるやうである。◇外米統制のことは從來も事實上行はれないではなかつたけれども、國の決定政策として行ふためにはいきほひ國際條約にも觸れざるべからず、多少の難色ある次第なれども、やむを得ざれば何とかして統制の實を擧げなければならぬことはもちろんである。統制は積極政策を第一とし、內地を中心に考ふれば朝鮮は、當然朝鮮米にもおよんで來らねばなるまい。朝鮮外米の取締は主として反對せらるべきでないけれども、これに要する政府資金が融通せらるるや否や、いづれかといへば事實上施行のため十分なる資金の融通は、財政の現狀にかへりみて殆ど不可能に近からうと見らるゝ意味において、これに難色を持することはかたんぜざるを得ない。しからば米穀の外地延用を以てこれに代へんとする提案を可とせんか、しかし臨時延用なりせばなほ忍ぶべしとするも、これまでのごとく延用するのかしないのか御捉しがたい現狀では內地にのみ米穀法の施行せらるゝ結果は、徒らに外地を惱ますに止まるといふやうでは困つた事で、それほどならばむしろこれが撤廢を可とすともいはなければならなくなる。◇移輸入米の統制は米穀の臨時的貯藏により果し得らる。貯藏のために低資を融通し、生產者の各個の貯藏設備に待つも一策であるが、それを除いては農業倉庫を利用しなければならぬ。これを內地に設くるの案あり、朝鮮その他外地に設くるの案あり、理論上はどちらも似たり寄りたりといはざるを得ないが、實際的にいへば外地に設け置くを可とするけれども、これには朝鮮地方のごとく現にこれを持たざるものを何とかしなくてはなるまい。しかしてこれと並行しまたは先行して內地への移入米統制をなすため移入量の月別平均化をはかるも一良策である。更にこれ等方策は一段進みず、直に價格調節を目的とし、物價指數を標準として米價を限定するといふ提案もあつたやうである。要するに米穀調査會の提案は十數ケあり、にはかに是非を定めがたいが、一、朝鮮地方に農業倉庫を建設すの圓滑なる運轉を若ふるならば、るを二、移出米の月別平均化をはかるとを以て解決策良の提案となさざるを得ない。朝鮮地方における蔬菜郵便が右二項を活用し利用するに不斷努であらうとの觀察はいまだ一を知つて二を知らざるものである。

官民の心からなる御歡迎に御滿悅
御離鮮に際して 浮田事務官謹話

【釜山特電】朝鮮の名勝たる鐵原慶州城址、東萊溫泉等御巡遊遊ばされたわが閑院宮殿下には十五日午後四時三十分、御機嫌うるはしく釜山より釜山鐵道ホテルに入らせられ、同夜は半月余にわたる朝鮮御巡遊の御名殘りの御晩餐に生田內務、淺利警務、山本鐵道局長須藤慶南知事以下三十余名の官民に對して御陪食を仰付けられ、一同恐く光榮と深き感激の裡に記念すべき時を過ごし既報の如く五日午後九時三十分發の關釜連絡船にて御離鮮遊ばされたが殿下御一行の浮田事務官より左の如き謹話があつた

半月餘に亘る御滯鮮に際し殿下には京城をはじめ平壤にては樂浪の遺蹟を御らになり親しく二千年前の文化を御覽になり、古き歷史の跡をおしのびになり、朝鮮の名勝金剛山の內外と海金剛とを御探勝遊ばされたるが、その雄大なる風致と天巧を極めたる變化とにはいたく御印象を深められたと拜し奉る歷史的價値、蔚山古戰場もまた御興味あさからず拜され、且つ勅命においては到るところ赤誠をこめての官民一致の心からなる御歡迎に對してはいたく御滿足と拜し奉る

殿下に扈從し奉りて
五時に御起床
洋食がお好きで 日常は頗る御攝生

閑院宮殿下が愈々金剛山で頗る御元氣であらせられたことは、既報の通りであるが、その御元氣であらせられるには、余程平素の御攝生によるものと拜察してゐたが御渡鮮以來、釜山、京城、平壤、金剛山などでの御宿舍、御食事について、萬端のお世話申上げた、酒井朝鮮ホテル支配人が、殿下の御起居について、色々と、話して聞かせてくれて深く肯かれたのであつた。同支配人の話によると ◇ 殿下の時間を規則正しく遊ばすことは、全く感嘆の外はなく、朝五時には一分も違ひなく御起床になるし、十時には、きちんと御就床あらせられるそうである今回の御渡鮮中でも、時間に狂ひのあつたのは、鐵原浦から平壤へならせられる時、お召の自動車が四分御延滯した外は、御豫定の時間に些の間違ひもなく、光陽朝鮮ホテルの赤十字社の御晩餐會の時も、あの二百五十名におよぶ大宴會もかつきり定刻午後五時に御着席、午後六時には御退出遊ばされたそうで、かゝる大宴會で、定刻にいさゝかの誤りなく閉されたといふことは、恐らく朝鮮ホテルではじめてだらうとさへ思はれる。

◇ 尤も金剛山では、山の中のことゝて御豫定の時間は、ゆつくりにおとり申上げてあるので、お宿へのお歸還は大抵、お早めがちになつてゐたが、これは、かへつて、殿下が御元氣であらせられることを、おあかし申すことにこそなれ時間の反規則的であるといふことを物語るすこしの材料にもならないものである。それに、御出發の時間は、山中でさへ、一分の早遲なく、御勵行遊ばされてゐた。

◇ 殿下は、御食事は、また洋食がおすきのご樣子で今度の御渡鮮中でも、お附の人々が、和食を頂きますが……と申上げたので、料理人に、二重の手數をかけさせてはとお思ひ遊ばしたものか、その時だけ、和食をお召しになつた外はずつと洋食を召しあがられたといふことである。金剛山にゐらせられる間でも、山中の猫かげや、頭の朝にお召になる御辨當でも、朝鮮ホテルで御精選參らせた洋食をずつと、御上がりになつてゐた御食事は御けんたんの御樣子で、またどんなものでも、御差上げたものは、必ず、一度は、お手をおつけになり、格別の好嫌は、決しておつしやらなかつたそうである

◇ 酒井支配人は、殿下御渡鮮は、今回で三度も、萬端のごあつせん申上げてゐるので、以前の事も承知してゐるが、お酒は、今度は、ごく少量の葡萄酒を、召上るほかは、ちつともお上がりにならず、野天での御辨當の際には『まだあるくので、酔くなるからよそう』と仰せられて、その御葡萄酒でさへお召にならなかつた。タバコは全く、今回は御禁煙にならせられたやう、御申し受けられたが、以前は多少お召になつてゐたそうである。

◇ 御入浴は朝夕二回遊ばすが、萬事にこうして、御節生遊ばすことを、拜承しては、われ〱は、殿下の御心づかいの御行屆き遊ばされ、御節酒といひ、御禁煙といひ、その御意志力の透徹さを拜見したり拜聽して、ひしひしと私は、自省の鏡に、呼びさまされた事であつた（立石特派員）

◇……御探勝中の殿下

明年度豫算は草間局長に聞け
宮殿下の御恙なく 御歸りを送るは光榮至極 兒玉總監釜山で語る

【釜山特電】東上の途についた兒玉政務總監は十五日夜釜山着急行にて來釜、同夜御出發の閑院宮殿下に隨行して令夫人同伴、山縣秘書官を從へ出發したが、途中釜山鐵道より汽車內に訪問したる記者に對し左の如く語つた

今度の東上は畏くも殿下の御歸を恐るならした朝鮮の光榮に對し御禮言上のため東上するのが主要件だ、光榮至極した朝鮮として、幸にも何の御さわりもなく官民奉迎の裡に過ぎたことは實に欣快に堪えない、明年度豫算の編成については十六日に上京する筈の財務局長に聞いて貰ひたいが、未だ明年度は緊縮方針に則り騒急已むを得ぬものは多少計上したがこれは閉鎖の途にある朝鮮として已むを得ぬことである、その新規事業のなかにはもちろん米穀倉庫設置案もあるがこれは相當規模の大なると從つて經費もいるから漸次繼續事業として完成する方針の下に計畫した、米穀調査會における有賀案は朝鮮としてもまた內地としても適切なる案と思はれる、政府の方針が出來得るだけ新規事業を見合せることになつてをるから格別明年豫算にとり立てゝいふ程のものはない、人事異動問題は新聞が拵へたものぢやないか、異動などはないだらう、何も聞いて居ない。本月一杯で歸る豫定である

官吏減俸とその影響
各方面の觀測

政府に於ける官吏の減俸斷行は各方面に非常なる衝動を與へて居るがこれに對する財界方面の意嚮は左の如くである

大勢に順應 有賀殖銀頭取談

政府自ら國民の範として官吏の減俸を斷行したとは今日の場合非常な英斷であると同時に緊縮節約上國民に及ぼす效果は蓋し甚大なるものがあらう民間銀行會社方面とは政府の意のある處を察し此の大勢には自然順應することにならうと思ふ

購買力には影響しやう 河內山樂三氏談

今回政府の官吏減俸は實に英斷であるこれは民間では既に實行して居るもの多い、即ち古い會社銀行其他では或は減俸の餘地があるかも知れないが新らしく出來たものは給料其他が總て安く相當に緊縮して居るから大きなことは期待出來ぬと思ふ、併し官吏の減俸が購買力に及ぼす影響は相當大きいと思ふ

緊縮節約は愈々深刻化す 住井辰男氏談

官吏が減俸されても自然民間に及ぶかも知れないが直ちにこれに順應するとは思はれぬ即ち差當り引上げるべき給料を上げずに置く位のものであらう又官吏減俸の結果は購買力の減退となり小賣商人が問題で自然相當な影響を受けるであらう、斯くて緊縮節約は愈々深刻になつて來た譯である

府協議選擧人名簿縱覽期
廿一日から一週間

來る十一月廿日執行の京城府協議會議員選擧の有權者數は總合計一萬五百二十三人、その內譯は內地人五千八百七十八人、朝鮮人四千六百四十五人で、前回に比して一千二百九十四人を增加して居る右選擧人名簿は來る二十一日から二十七日まで一週間毎日午前九時から午後四時まで京城府廳西側入口から上つた四階の室で縱覽に供する事となつたが、縱覽者心得事項の主なるものは左の通り

一、有資格でも選擧人名簿に登載されない方は選擧權の行使が出來ないから、自分の名前が登載されて居るか居ないかを確めること

一、名簿に付て異議する方は縱覽期間中に書面を以て府尹に申立てること

一、獨立生計者▲年齡二十五才以上の男子（明治三十七年七月十二日以前出生）▲一年以來府住民たる者（昭和三年十月二日以前より居住者）▲府稅年額五圓以上を納むる者（昭和三年十月二日より昭和四年十月一日迄の納稅者）

東京より
不景氣襲來！ 朝鮮人は大したとなし

◇不景氣にかてゝ加へて緊縮節約、官廳淘汰、事業中止の官歴が齊都三十萬勞働者を威嚇し不安がらせる。わけても冬を眼前に控へて勞働者過剩の聲をきくのは悲慘の極である。內務省では去る九、十の兩日にわたつて全國六大都市の社會課長、職業紹介所長等を招集失業救濟策につき種々協議をしたが約十萬の失業者を有する東京府は求職勞働者の上京を阻止するため『東京に出稼ぎするとは思ひ止まりませう』のポスターを作くやらパンフレットをつくるやらして大童の活動を續けてゐる。それに在京鮮人勞働者の鄉里還送機關たり、府市の社會課では救濟策に頭痛鉢卷の態である。時節柄在京鮮人勞働者の現狀並救濟策について東京市社會課長は左の如く語つた

『昨日內務省で失業對策打合會が開かれました。單に勞働者救濟策の研究と云ふだけではなく實際的な方策としての實行方法について協議しました。現在東京には知識、勞働兩階級に互つて約十一萬の失業者が居り、この家族約四十萬が全然衣食の途を斷たれて、今日明日の生活に困窮して居る有樣です。救濟法としては求職入京者の防止が第一で次が失業者救濟ですがこれは社會政策上から特殊事業を起す事が許されて居りますので或る程度までは解決されると思つて居ります。又先頃より傳へられた朝鮮人勞働者送還說は事實無根です。歸國旅費支給、歸國勸誘等といふことは絕對になく在京朝鮮人勞働者の失業者は內地人のそれ程困難してゐる譯ではありません。目下東京府市を通じて約一萬九千人の朝鮮人が生活して居りますが、その內自由勞働者が一萬八千人しかありませんし失業者もその一割にも足りない有樣です。これ迄鮮人勞働者の救濟機關設置について種々と注意して下さる人もありますが何等の差別もつけてないので少しも不自由はないと思ひます將來に於ての方針に變りはありません。大局から見て在東朝鮮人勞働者の就職狀態はそう悲觀すべきものとは思はれません』

◇なほ三村市職業課長、久保中央職業紹介所長等は在京鮮人勞働者について種々語る

『朝鮮人勞働者と內地人勞働者とを區別して扱つた事はない。まして鮮人勞働者の送還の說はあり得べからざる虛報である。概して朝鮮人勞働者の就職率はよろしくない。といつても吾々は決して特殊待遇をする譯でなく求人側の方で內地人勞働者を指定して來るために朝鮮人勞働者の就職率に於ては劣る勞ひ就職が悪くなるのである。この原因は風俗習慣の差と言語の不明であるが、それ等は近き將來に於て全然なくなる事と信じて居ります。目下朝鮮人勞働者を專門に扱つてゐる紹介所は本所入江町の江東橋職業紹介所と深川大佳町の深川職業紹介所だが、この二ヶ所で毎日約二千名內外の自由勞働者を紹介して居りますが、內地人の勞働者に比して比較的いゝ成績を擧げて居ります。土木工事等では各方面より鮮人勞働者を希望して來る有樣で要ふ可き傾向は些もありません。だから吾々は一般失業者と同樣に朝鮮人失業者を扱つて居ります。たゞ今後は內地人のみでなく求職者の上京は各地方に於て阻止して頂き度いのであります。』

本社參觀（十五日）京畿公普校生六十八名、龍北龍門公普校生五十八名

民事訴訟法の改正
（完） 京城地方法院判事 加藤昇夫

この規定は總て訴手續きにおいても準用せられることになつてゐる。第二百十九條「裁判所ハ當事者カ訴訟手續ノ受繼ヲ爲サザル場合ニ於テモ職權ヲ以テ其ノ續行ヲ命スルコトヲ得」

或る事項によつては、當事者は證明をなすことが必要であるが、少し輕微の事項については疎明方法を以て判事にやゝ輕い程度の信用を得せしむるを以て足る場合がある。その疎明として從來行はれてをつた書類の提出又は證人の外に疏明に關する方法を第二百六十七條に規定した。その第二項に

『裁判所ハ當事者若ハ法定代理人ヲシテ保證金ヲ供託セシメ又ハ其ノ主張ノ眞實ナルコトヲ宣誓セシメ之ヲ以テ疏明ニ代フルコトヲ得』

又同じく當事者本人を訊問する場合でも、證據調として當事者本人を取調べる際に陳述の眞偽なることを期する爲に證人鑑定人訊問の時と同じく宣誓をなさしむることにして、虛僞の陳述をなしたときは裁判所は五百圓以下の過料に處することを規定してゐる。

更に裁判の適正を期する爲に改正民事訴訟法は、證據調に第三者を協力せしむることを規定して居る前に掲げておいた官廳公署その他の法人に囑託して調査をなす外に第三者が當事者の一方に對して自分の所持する文書を提出し或は閱覽をなさしむる義務がある場合或はその文書が第三者と當事者の一方との間の法律關係について作成せられたものである場合には裁判所は申たてによつて第三者にその文書の提出を命ずることが出來る、若この場合に第三者が裁判所の命令に從はぬ場合には五百圓以下の過料に處せられることになつてゐる。又所持に命令をもつて文書を出させるのでなく確かにその文書をもつてゐる第三者に送附するやうに囑託するも出來る。又第三者は爭になつてゐる文書の眞否を決する爲に文書に捺撥してある印影又は署名と對照する爲に對照用の印影又は署名のある文書を第三者が持つて居る場合に、第三者に提出を命ずることが出來る。これも過料の制裁がある。その他第三者が檢證の目的物を提示又は送附を裁判所から求められて應じなければこれにも同樣の制裁を受けなければならぬ。

斯樣に裁判の適正なることを期するために幾多の規定が新設せられたから、裁判所の判斷は社會の期待を一層裏切らなくなるであらう。

かく改正民事訴訟法は幾多新規定を設けて訴訟の遲延を防ぎ、裁判の適正をより一層完からしめんとしたのであるが、畢竟法は運用の如何によりて効果が左右せられるのである。鬼に金棒を得て勝利の榮冠をうるが如く、この民事訴訟法もこれを運用する司法官は勿論、辯護士が一致して改正の趣旨を活用しなければ、所期の目的は到底達せられないのである。

運用の要諦についても注意を加へなければ尻切蜻蛉の誹を免るゝを得ないし、又これを記述することを豫期したのであつたが、讀者も最う疲れたことであらうと思ふし、筆者も疲れて來たから、他日紙を新にして『運用の合理化』について書くことを約して擱筆する（完）

朝鮮漫筆 （16） 百遍舍千休

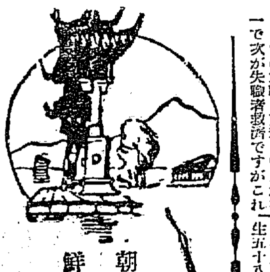

農業

朝鮮は農業に適して居る。併し農業の最適地ではない。地味も荒れて居る方であるから肥料の力でないと良果は望しない。ゆゑに農をもつて立つて行くにはあらゆる方面に非常な努力を拂はねばならぬ然して朝鮮農民がこの絕大の努力を惜まない自覺と決心と勇氣とを持つて居るかどうか、今日では農民は昔時の苛斂誅求と小作料の貢たてとに遭ひ續けた爲に、自然自暴自棄的に怠惰を貪る樣になつて居るのであるから、その指導誘掖には死力を盡くさねばならぬ大事であると思ふ。

勿論地方により人によつては朝は早く起きて農に勵み、夕は星を戴いて家に歸るといふ風に稼稻に勵めるものも少くはないが、然しその農場や農具が非常に原始的である爲に、その割合に收穫が多くないといふ悲慘な結果に甘んぜしめられて居る樣な現狀である。

兎も角も全人口の七割は農民で、その又大部分が小作農民であつてその農村、その子弟、その教育、その家庭、その生活程度、その信仰、乃至はその娛樂等は即ち朝鮮の全部といふ譯になるが、昔から禮は士大夫以下には下さず、農民は非常にいやしまれておつた爲殆んど悲慘な材料以外には何物も書く事が出來ぬ現狀である。

今日では農村は益々破滅に瀕して居ると謂いでおつて、社會主義者等はこれを好餌として危な處へ力を入れて宣傳してゐる樣であるが農村破滅に落ち行く原因は主義者がいふ樣な他動的のものでなく病根は遠くの昔から農民自體が持つておつたものである事は爭はれぬ處であつて、その缺陷があるがために腐敗の速度を早めたに過ぎないものである。だからその缺陷を矯正補救する事によつて朝鮮の農民は更生するものであらねばならぬ。然して產米增殖、水利事業の普及、土地の改良事業、小作法の實現、小作爭議の調停、副業の獎勵、無學文盲の退治、幾多の朝鮮農民更生問題が着々として實施せられ實現されつゝある事を見のがしてはならぬ。

マイクロフォン吹込 ツバメ印 ニットーレコード

NITTO RECORD

十一月新譜

三絃 主奏樂 杵屋佐吉作曲 隅田川の四季（二枚續）
春 墨堤の賑色
夏 兩國の賑ひ
秋 佃の篝火
冬 木母寺の雪
杵屋佐吉 杵屋佐三郎 杵屋佐之助 杵屋佐助 稀音家百之助 梅屋金太郎 梅屋竹次 柏伊三吉

櫻間金太郎吹込
謠曲 葵上・猩々（一枚）
琵琶 心猿 川中島 東京 榎本芝水

民謠
上州村々 朝居丸子 日東樂劇部員
新やんれ節 伊達幸
素やんれさ節 玉和歌
やれこのせ節 ニツトージヤズバンド
博多子守唄
新小唄 住吉小唄 小千代
新小唄 昭和文化節 內海一郎 紫一代 ニツトージヤズバンド
柳ヶ瀨小唄 新鈴本はがき 松下京子

俚謠
よされ節 小川錦月
津輕小原節 柳田錦月
越後追分 工藤美榮子 小町雨山 小金井蘭重

小唄 香水、浮氣同志 作樂連
文親くづし
映畫 時雨西行 西條
四季の山水 和洋合奏團
管絃樂 時代幻想曲 山名寄信編曲 日東管絃團

浪花節
浄瑠璃坂の仇討 酒井雲
大石江戶探り 桃中軒如雲
常陸丸 天光軒滿月
三日月次郎吉 玉川次郎
國定忠治 木村重正
祐天吉松 東家小樂燕
籔井玄以板倉助け 日吉川秋齋
お君太三郎 婚禮の夜 小辰丸改メ末廣亭清風

映畫說明 新版なすな戀 東堂荷村
東京落語 小言念佛 三遊亭金馬
喜劇 都々逸（乃木將軍） 河內屋正春 河內屋春子
軍事劇 ほとゝぎす 東京時雨會々員
讚美歌 あなうるはし（一六一番） わが君エスよ（二三四番） 神戶女學院音樂部

唱歌
遼陽城頭 石井龜次郎
道は六百八十里 管絃樂伴奏
新鐵道唱歌 谷中雪子
薔薇の唱歌
蟲の音 片岡正太郎（ハーモニカ）
豐臣秀吉 小段久（ピアノ）

既發賣
新小唄 寶塚小唄 寶塚小千代 日東管絃團
早慶行進曲 作間毅
野球小唄 ホームラン 朝居丸子 ニツトージヤズバンド 日東樂劇部員

日東蓄音器株式會社
本社營業所 大阪市備後町二ノ一
東京營業所 東京市銀座一ノ五
九州營業所 福岡市中島町四六

蓄音器雜誌のニツトータイムス十一月號廿五日發行 大阪市住吉區上住吉町南門前 日東タイムス社

キツコーマン醬油

家庭漫畫 緊縮

（一）
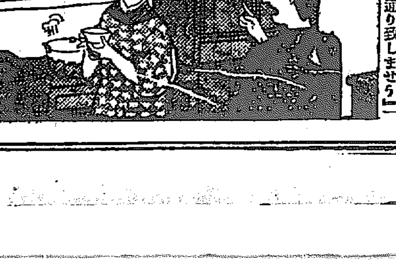
主人『何だ、キツコーマンなんてこんな良い醬油使はなくつたつてよい。もつと安い醬油があるだらう』
妻『何です。男のくせにお臺所になど入つてこなくつたつてよござんす。何もわからないくせにだまつてらつしやい』
主人『東に角時代は緊縮だ。先づ緊縮はお臺所からと云ふからもつと安い醬油を使へ！』
妻『ハイ〱、仰せ通り致しませう』

（二）
主人『まずい！何だ！！こんなもの食へるか。主人は家の柱だ。柱がやせてもよいのか。ああまずい〱』
妻『それ御覽なさい。私はたゞ仰せ通り致しましたまでです。よくおわかりで御座いませう。第一お臺所のこと、家庭經濟は主婦におまかせするのがよろしいのです。キツコーマンが贅澤だなんて事實を知らない半通の考へです。味はつて贅澤使つて經濟といふのがキツコーマンの醬油ではありませんか。これ程經濟なことは御座いません。安い醬油を使へばまずいにきまつてゐます。そしてお料理に使つたつてやれ砂糖だやれ鰹節だと不經濟この上なしです。到底キツコーマンの隣には及びません。キツコーマンなら手輕にさらりと材料その物の風味を生かしながらおいしいものがお安く出來るのです。私だつて經濟や緊縮位のことは百も承知です。私達現代の主婦としてはじめから醬油さんの緊縮方針は大賛成なのです。考へても御覽遊ばせ。月々節約される中から貯金こそすれ足を出したことなど一度だつてありません。あなたこそお小使の節約にお心がけ遊ばせ』
主人『………』
主人たちも〱と共に緊要の時代に目覺めた思想の持主であるを知り今更ながら感心し『あゝ吾が妻なるかな〱』と內心嬉しいやらはづかしいやら……

（三）
キツコーマン使つて
體は肥る お金は殘る
家內ニコ〱一家圓滿

朝鮮博覽會受賞者

銀牌

▲漆器盆 平南仲村朝鮮園 ▲肉用工藝者方法及設備 京畿 ▲穀物商興業株式會社 ▲綿糸シルケツト加工 同高陽シルケツト工場長谷川顯十同大邱商事株式會社 ▲白羽二重 全南光州機業組合 ▲絹紬洋服地 平北松村伴行 ▲純仁 京畿陰城撚 平南四友商 ▲作蠶織白織 平南順川蠶業組合 ▲甲紗 咸南李吉春 ▲發洪、全北安寧日、京畿金璜雨 ▲羽紬 慶北青門商業組合 ▲向州明紬 慶北醴泉蠶業組合 ▲絹布 咸南新興郡機業組合 ▲明紬 京畿龍水機業組合 ▲改良紬 ▲表者以上 慶南秋蠶織 ▲絹布 平南成川蠶業組合 ▲生紬 慶南釜山機業組合 ▲熟紗 平北寧邊 ▲官紗 同寧邊商業組合

▲ワイシヤツ地 京畿松高實業場 ▲瓦斯織(白) 同開城朝鮮染織工場 ▲縞地 同金八 ▲シルケツト織物忠南也道女子職業傳習所長尹汶炳 ▲作蠶白織 平壤刑務所 ▲綿布交織羽光羅 全北李大雲 ▲綿織物(粗布) 全南朝鮮綿花株式會社 ▲綿布 同李敦周 ▲慶城木綿 慶北義城郡機業組合 ▲白金山漂白木綿 慶南高瀬合名會社機業所 ▲綿織物(霜降シルケツト) 同慶尙道機業傳習所 ▲綿布 同鐵山機業組合 ▲瑞興紬 黃海瑞興郡機業組合 ▲平壤絣 平南野村幾平 ▲シルケツト平織 江原江陵公立農業補習學校 ▲亞布 同慶信、同李安根、同 ▲柳台周 ▲改良苧布 忠南扶餘蠶業組合 ▲苧布 全南長興蠶業組合 ▲生苧布 同保寧蠶業組合

▲苧布 同寶陽蠶業組合 ▲生苧 京畿沁都染織工所 ▲沁都葛布 同柳仁春 ▲改良苧布 同黃稷周 ▲苧麻布 同德興祥行 ▲麻布 咸北金册旭 ▲紡績絲 同用麻布 同金順女 ▲麻布 江原金敬培、同崔閏甚 久作 ▲苧麻布 慶南丹城織物組合 ▲麻布 平北照川郡機業組合 ▲新北布 慶南高靈機業所 ▲麻布 慶北黃嶺邑 ▲亞元組 京城東洋染織會社 ▲苧麻布 慶南居昌織物生產組合 ▲麻巾 江原崔學淳 ▲人絹交織改良甲紗 平南久田茂 ▲絹入絹交織布 同西京染織所 ▲靴下 慶南三重浴布商會、平南李昌淵、同姚泰元 ▲目出帽 同朴台風 ▲タオル 慶南村上富五郎 ▲バテンレース加工品 忠北大扇加工傳習所 ▲テーブルクロース 平南天主教修女院 ▲刺繡屏風 京畿宇野光繡 ▲刺繡屏風 同安州刺繡組合

▲刺繡額 京畿誠生安子 ▲刺繡屏風 同京城女子美術學校 ▲洋服モーニング 同京城女子技藝學校 ▲服株式會社、同折疊背廣 平南丁字屋洋服店、同モーニング 京畿角田被服 富田佐太郎 ▲帽子(草帽) 同北村隆之助 ▲蚊帳(絹布製) 同李完植 ▲水道用鑄鐵直管同異形管 平南朝鮮商工株式會社 ▲ニノミヤ式製粉精穀兼用機 京畿京城鐵工所 ▲木材防腐劑蟲劑クームヒン 同クームヒン株式會社 ▲井上高麗人蔘エキス 同井上宜 ▲人蔘エキス 平南菊名仙吉 ▲サラダオイル 京畿朝鮮油脂工業所 ▲愛敬石鹼 同太田殿太 ▲ゴム靴婦人型女子用白 平南平安ゴム工業社 ▲ゴム靴女子用色物 同大同護謨工業所 ▲胡尺紙 全北全州製紙組合 ▲見様紙 慶南咸陽産業組合、忠北黃澗、全北茂朱郡產業組合 ▲白紙 全南長城郡產業組合 ▲壁紙 京畿京城刑務所

▲貿物紙 慶北乾川產業組合 ▲窓紙 同慶州產業組合 ▲貿物紙 同醴泉郡產業組合、同 ▲見様紙 慶南咸陽產業組合 李永久 ▲虎皮 京畿梅元商行、咸北伊藤秀治郎 ▲陶磁器 京畿張建赫 ▲陶磁器 同北斗 ▲影三品花瓶 忠南杉光武右衛門 ▲陶磁器 黃海李周勳 ▲陶磁器 ▲甕(特大) 同白樂誠 ▲缸 同崔泰淵 ▲陶磁器(五寸サバリ) 平南平壤 ▲陶磁器 ▲甕 江原橋口陶器改良組合 ▲水甕 咸北崔昌順 ▲京城改良甕 一石五斗入 京畿 ▲寅換 ▲石綿スレート 同東亞スレート株式會社 ▲煉瓦 平南稲葉善之助 ▲鬼瓦 京畿竹原初藏 ▲士管(徑六寸) 同李君云永郁 ▲與三太郎 ▲大正ブロツク鑄造 同大正コンクリート工業 ▲地瓦 同三輪組本店 ▲丁形ブロツク 同荒井式丁形ブロツク工業所

▲電氣笠 同小野喜一郎 ▲鋼製標本板 同堀益之助 ▲石灰 咸南朴成俊 ▲白銅神仙爐 京畿東華商會 ▲背網花瓶 同申漢和 ▲完公燃燒用上式重ペーチカ 同川上重三郎 ▲煖式ストーブ 同渡邊商會 ▲長州風呂 同京城鑄物製作所 ▲鑄物製品 慶北林平馬 ▲大釜 慶南尾崎榮吉 ▲机 京畿東商會 ▲男用柾目下駄 同井上好 ▲總桐柾目下駄 同佐藤八十治 ▲簞笥 慶南萬有貞之助 ▲黑柿簞笥 同宮川傳吉 ▲螺鈿漆器唐机 京畿西大門刑務所 ▲桐四尺簞笥 全北光州刑務所 ▲黑檀製唐机 平南平壤刑務所 ▲會竹洋服簞笥 京畿西大門刑務所 ▲黑柿二桐簞笥 慶南櫻本國松 ▲簞笥 忠南河野輝周 ▲卓子 慶南釜山工業補習學校 ▲男子用桐下駄ロイド張 京畿 ▲藤乙 ▲四尺桐簞笥 慶南島谷俊成 ▲屛風四枚組 京畿京城東華商會 ▲搖(鳥小角中) 全南羅石商店

▲組合 ▲柏製卓子 慶北宮近仲次郎 ▲柘莚 京畿江華織物花莚組合 ▲江花莚 同金永環 ▲柘草製敷物 全北田中光政 ▲疊表 全南榮山浦疊莚生產組合 ▲三和縄(天日草製品) 同宮田儀作 ▲スレート加工品 同松井民次郎 ▲蛇ノ目傘 全北加藤喜一 ▲扇 全南潭陽產業組合 ▲靴 京畿大塚三四 ▲洋靴 同崔在煥 ▲米搗臼 同高木德彌 ▲短靴 慶北林命俊 ▲盤(銘林風月) 黃海海州製器組合 ▲洋服ブラシ 全南光州刷子生產組合 ▲螺鈿漆器 京畿東華商會 ▲木材防腐防蟲劑クームヒン 同クームヒン株式會社 ▲宮崎式暖房用ボイラー 同宮崎吉太郎 ▲孤兒收容事業 慶北救濟會、京城天主教會、同救世軍育兒ホーム、慶北財團法人朝鮮扶植農園 ▲隣保事業 京畿和光教園 ▲行旅病人救護並に養老事業 同京城佛教慈濟會

慶尙南道

旱害の免税全郡に亘る

どの位の程度に達するか見當が立たない

本年の農作物被害が例年に比較して五割減を豫想されてゐる慶南では農作の如く旱害救濟策について研究中であるが稀有の凶作のため財務部では調査員を各郡に派遣して免税田畓の實地的調査を行つて居る、昨年の旱害によつて減免税額は約七千圓に過ぎなかつたが本年は風水害と旱害にてほとんど全道各郡にわたりたると被害の甚大なるため免税田畓および免税額がどの位に達するか全く見當がたたず當局では遲くも十一月一杯にて調査を完了せしめる方針のもとに努力してゐる(釜山)

蟹の漁獲制限か

産業の持續を保つ爲め

慶南水產物の重要なる輸出品として最も有望なる蟹の漁獲は近年來、江原道、慶北、咸鏡道などの蟹の漁場ではタラバガニ、ズワイの各種を通じ昨年度と本年度を比較して

一月以降九月までの釜山稅關水産輸出合格品統計をみるに

昨年
タラバ　七三五打　價格　二〇、三〇一圓
ズワイ　三、九八六同　同　八、三三〇圓
毛ガニ　三、九〇〇同　同　三、三〇〇圓
計　四、一八三打　　　三三、四九四圓
本年一月以降九月末日現在
タラバ　――――
ズワイ　一、九六一打　價格　四、二〇四圓
毛ガニ　四、〇六八打　價格　一四、六八三圓
計　六、〇二九打　一八、八八七圓

にて各種蟹類を通じて數量において約三倍價格にて約二倍半の增加を示した、殊に本年はタラバ蟹は全然不漁にて漁獲皆無の狀態なるにかゝはらず毛蟹漁は從來に見ざる豐漁であつたため驚異的增加となつた、現在における輸出狀態は者は各道を通じて約二十數名あり米國および支那、朝鮮等へ輸移出を目的として甘え漁業者はほとんど自由に捕獲する漁業者の無制限の濫漁狀態にて蟹類の有望にあり將來朝鮮產蟹類を保護して産業の持續を保つために現行の漁業法規施行細則の如く制限漁業とするを可とする意見が一部に行はれてゐる(釜山)

協和會から十五名を推薦

大接戰を豫想さるゝ釜山府議員選擧

改選期がせまつて來たので俄に活氣をおびてきた釜山府府議員選擧戰は新候補立候補者が多數を數へられるだけ從來にみない大接戰を演出すると見られてゐるが協和會でもいよいよ府會議員の選擧に重大な影響を與へる位置に起つ協和會でもいよいよ府議選擧の一枚看板をもつて登場人物を選擇し、戰へ乘りだすため十七日協和會を開く十日總會を開いて府議候補者を決定するものゝ如くで

石原源三郎、山田信吉、平野宗三郎、田端正平、武久捨吉、小林彥一、上杉古太郎、香山寅彥、後野幸太郎、堤貞之、山村正夫、立石良雄、西野爲作

各氏の呼び聲が高く兩會よりすくなくとも十五名の候補者を推す豫定の如く更に現府協議會議員中にも期成會で骨を折つた坂田、芥川、山川、竹下、山田、徳、西村、小原、松岡諸氏と純政俱樂部よりの牧の島の荒木、久布白兩氏を始め更に河野氏の出馬があれば優に定員三十名に達しその他に在郷軍人會各分會および各聯合會、同業組合等を背景として選擧戰線に參加する有力者も多數來る、會議所等を母體とする有力者も多數來るが盛衰に猶豫ある模様である

有權者名簿

廿一日から公開

府協議會議員の改選期も迫つてきた釜山府ではかねて有權者名簿の作

京畿道

仁川の發展と自由港問題

吉田秀次郎氏が提唱

吉田秀次郎、後藤連平、擴張の三氏は仁川の現狀と將來經營策として現地から左記二項の重大問題を提唱するに至つたが仁川の經濟打開策は政府當局の調査行ふに一任し仁川港の自由港問題は府當局によつて實現を期すべく運動せしめんとするものである(仁川)

第一、仁川の行詰りと其の展開策

仁川の現狀は如何
(一)商工業の不振 (二)金融逼迫 (三)地價暴落 (四)新規事業皆無

かくして仁川は日に衰へ新なる時代より取り殘されんとす而して富力の打開策如何

一、京仁都市の距離短縮と仁川の繁榮のため京仁電化問題を提しその具體案を要求す

二、仁川自體の生くべき道として通過貿易港たる現狀に甘んぜず進んで工業都市の確立と其の具體案を求む

第二、大仁川建設策としての仁川自由港問題

(一)仁川府民權利の上に眠りつゝあり即ち保稅工場法の活用なし

(二)帝國の海外投資殊に上海方面に設置されたる紡績工場の現狀如何而してその轉換地を何處に求むべきか

(三)自由港としての仁川の價値
(イ)仁川は對支貿易上絕好の位置にあること
(ロ)仁川は三百萬坪の埋立可能地を有すること
(ハ)右埋立地の價は極めて安價につくること
(ニ)職工人夫賃が低廉なること
(ホ)ストライキ等の憂なきこと
(ヘ)上海、青島、大連は帝國法律の適用なきに反し仁川は法律の保護あること
(ト)釜山、木浦、鎭南浦、新義州は位置の關係は別とするも所用土地安價提供の望みなきこと

(四)自由港問題の着手は仁川港大擴張を促進すべし

(五)自由港問題の着手は仁川停車場の新設並に操車場問題等一切の解決を結果すべし

平安南道

老婆の奇禍

仁川萬石町七四金龍彥氏(七)は十五日午後三時頃自宅附近線路上で石炭の粉を拾集中つんぼのためきこえず列車に觸れて頭部に大負傷を負ひ同夜死亡した(仁川)

慈山水利

創立委員會

明春工事に着手の豫定

平安南道順川郡慈山、殷山兩面にまたがる千四百四十六町步を美田と化せんとする慈山水利組合創立委員會は十四日午後二時から順川邑の順川郡廳において創立委員會並に郡田平安南道技師その他二十余名

五人組

窃盗團

釜山署では十四日夜深更におよんで府内をうろつく挙動不審の少年の一團があることを發見し怪しく逮捕して取調べたところ長は住所不定無職料二犯許又(一七)と同住所不定中天宗(二〇)同崔萬石(一七)同金龍億(一七)金鍾吉(一七)の五人組の部下にて窃盜團を組織しひに聯絡をとつて去る十日午前四時ごろ草梁町四八二古物商鄭性吉宅に侵入現金その他にて六十余圓を窃取したほか數十ケ所にて窃盜し判明した傍ら手あたり次第に窃盜し判明した

釜山にては目下警察を擧げて搜査に努めてゐたがこの程調査も完了したので二千五百餘名の有權者名簿を本月廿一日より同廿七日まで一週間府會議室にて一般へ公開するはず(釜山)

對支水產貿易順調

釜山より輸出される對支水產貿易は昨今輸出された鮮魚運動の終熄につれ、鮮魚相場が不利であるにも拘らず順調の成績を續け去る十二日釜山より上海へ向け出港した平安丸積取り貨物中にも鮑二千五〇〇斤(四打入)その他鯣千、蝦、エビ、海參等二〇〇〇個合計七百餘りありこれを昨年同月の輸出高二萬二千圓に比すれば本年九月のみにてすでに十萬圓におよび若しこの狀態を續けてゆけば對支貿易も好調子を呈するので當業者はいづれも日支外交の好轉を希望してゐる

合財袋

◇…殺人鬼崔 鄭(二九)は十五日平壤地方法院で懲役裁判長から死刑の判決言渡しを受けたがその刹那さすがの殺人鬼も覺悟の上とは言へわが子のことが胸に迫つたらしく夫の顏を見せんと二人の子供を連れて傍聽席に來てゐた妻に『自分はもう死ぬのだから子供の養育を頼んだぞ』と悲痛の叫びを揚げながら看守に護られて自動車へ入れられた

◇…十五日朝平壤府西門スミス自動車商會運轉手金鍋範(二七)が自動車を運轉して寺洞行電車軌道に差しかゝつた際折柄寺洞發本町行第二號電車が來かゝり双方共急停止を行つたが及ばず遂に衝突、自動車は泥除け等を破損、約二百圓の損害を受けたが電車は殆んど大した損害は無かつた

◇…平壤府壇町遊廓 月樓娼妓明玉事金帝守(二三)は十四日昔性質違で服毒し自殺を企てたが家人に發見され應急手當を受けた原因はお客が少いのと思ふ男が登樓してくれぬのを悲觀した結果である

◇…本府の依賴に依り原田貞介博士は本間技師の案内で十四日來壤十五、六兩日秋月平壤土木出張所長其他の案内で大同江の平壤附近山間の調査を行つた更に新義州に向ひ鴨綠江日調査を行ふ

◇…修養團朝鮮聯合會本部中山講師は十五日朝平壤女子高普校正午から道廳、午後一時半から女學校で夫々講演を行ひ更に十六日高普校で講演の上歸城した

平安北道

一晩に強盜三件

強盜捕はる 根氣のいゝ

新義州 四目洞二三一無職洪州淳(二七)は十四日夜七時頃近所の鄭起興方に押入り家人を一室にとぢこめて脅迫したが金なしで目的を達せずその足で又近くの王國際方に押入り家内をさがしまはつたがこれまた一文もなく遂に三度目に同洞一四七劉致華方に侵入し現金四圓八十錢を強奪逃走中を非常線にひつかゝり逮捕され目下嚴重取調べ中(新義州)

全羅北道

仲裁を斬る

船夫の喧嘩

全北錦山郡丁郡面船夫李順範(三二)は十四日午後三時頃新義州鎭町の鮮魚市場で同職の某と喧嘩し仲裁に入つた同じく船員の金順成(三)を出刄庖丁を以て斬り左腕に重傷を負はせ新義州署の手で捕はれ目下取調中(新義州)

上半期煙草賣上高

新義州專賣局出張所管內の本年上……

郭尙夏送局

新義州郡府面化者下洞生れ郭尙夏(三)は上海假政府に籍を置き機關要員となつて働いてゐたがこの程公判に附されたが取調べ終了し十四日檢事局送りとなつた(新義州)

価格あげ高は卅八萬五千五百余圓で前年同期に比し三萬四千余圓の增加を示したその原因は嗜好が高級品に移つた結果である(新義州)

騷がぬ方がよい

裡里高女刷新問題につき河本管理者語る

裡里高等女學校刷新問題の紛糾している折柄河本管理者の十五日語る所では各方面から注意されて居たが學級數はいはく

一、出來る事なら表面化すべからざる問題であつた

一、當局は少しく早く實際の調査をすべきであつた

一、父兄は子供の受けの惡くなる事を恐れてこれを認めながら一般に出る事をしなかつた

一、學校會議員の中から特に學務委員とでも稱する機關を作る必要がありはしないか

一、こんな事は如何なる立場にある者でも勇敢に處置せねば一般損ずるものが子弟、生徒であるといふ事だつた。敢て當局、校長、管理者、組合議員、父兄の一考を煩はす

その問題許りでなく外にも種々要件があつた爲めに行つて來たが管理者は學校經理の事のみで今回の如き問題には何等の權限もないがかく問題が重大化した事は誠に遺憾に堪えぬ所で私かに責任を感じ其の事情を具陳して來た次第である。當局の意見に就いては發表は憚るが期待する通りの肚が決つて居るやうであるがこの際何彼と騷がぬ方がいいやうに思ふ(裡里)

水稻試驗場位置

最初の計畫通り

裡里に新設さるる水稻試驗場新設位置が益山郡五山里に決定したる後裡里公職者會議で官舍とともに裡里に移轉すべく運動されてゐたが既報の通りであつたが、交通と官舍が遠隔の地にある事は出來ない關係上最初の計畫通り官舍も官舍も五山里といふ事に決定し近く農事試驗場長出張の上直に工事に着手する事になつた

裡里から

◇さすがに騷いだ裡里高等女學校刷新問題もいよいよ所上中入となり落ち着く所に落ち着く樣である。

◇惡い事はよいと決ひ立ではもういらぬ。これから先は互ひの立場と實任感によつて働くだけの事に任すべきである

◇たとへこの問題でわれ〳〵が殺えられた所のものは

湖南便り

◇群山居住のペンキ職黑頂某(四九)(假名)はこの程友人に誘はれて山手遊廓群山樓に登樓して對方娼妓又治こと吉田ユキ(二七)をあげいろ〳〵身の上話をした處意外にも又治は二十年前に他家に養子となつて行つた處の黑頂某の實の娘ユキである事が判明したがユキとは四ツの時に離れたもので兩人共思はずも身の不運を歎じたり奇緣に喜んだりしたが尚ほ黑頂には外に娘一人あり目下群山の某料亭の藝妓として勤めて居る

◇全北道では勞働者の失職者を見越してこれが職業の紹介、保護指揮をなすべく地方課に專屬の係員を一名增員するとになつた

◇北道では十一月五六の兩日午前九時から全北道醫院及び全州醫院で看護、看護婦の試驗を施行する

◇全北道警察部衞生課の事務十五日の全州俱樂部の例會に生活改善の具體的方法の協議並に同俱樂部に於て各地の物價表を蒐集したもによつて全州の物價に付き審議

◇群山神社の秋季恒例の祭典は十五六日執行

◇井邑神社秋季祭典は十五日舉行

くそれまでは內地への移出米は一たん本道の當業者に纏められかくて仁川、群山、釜山當業者の手に移りそして內地市場へまはつてゐたのでいはゞ本道の當業者は單に買出しの手先に使はれてゐた形に過ぎなかつた。これは要するにこれを見逃つてゐた當局者側にも幾分の責任があつたであらうが當局は力のたりない

斉力關係で

米の忠北と稱しゐる忠北に失態ながら米屋らしい米屋のあるなかつたのに落着してゐた譯で誠に遺憾とされてゐたそれが漸く昨年から穀物商組合の活躍となり三點業者の穀價によりなほかつ、局線、忠北線、滿山汽船のいはゆる三線連絡の運賃割引が實現され大阪商船の直取引が行はれるにいたり漸次新販路の開拓を見るにいたつた、從來仁川、群山方面から忠北米が內地へ仕向けられてゐたものは殆ど定期の過に使用されてゐたもので忠北米としての眞價は認められてゐなかつたのであつたが前記のやうに直取引の途が開かれ道當局も一層價格場のための品質の改良、乾燥等の改善をはかると共に技師等を內地の市場 に派し販路の擴張および實情につとめた結果漸次忠北米の眞價を認められ次第に東京市場で知らぬ分野に顏を擴ぐるにいたつたが何れてゐるは最近でホンの一部にすぎない狀態におかれ、現に京城の大會で本道當局が全鮮的の機會において會見の際「そんな立派な米が三十萬石もあらうとは全く初耳です。どうして今までそれが內地に聞こえなかつたでせう」と驚きた太豆についても生産高二十萬石、移出高五萬石が本道の內に驅けれず從米一口に龍山太豆と呼ばれて內地市場に現はれてゐた

咸鏡北道

白晝の大格鬪

前犯五犯の曲物を逮捕

清津府內北星町鐵島理髮店へ十日午後六時頃から十一時までの家人の不在中に乘じて何者か押入り電

永同神社大祭

永同神社秋季大祭は十四日盛大に擧行され引續き全郡守加藤總務主任主催の奉祝協會後援の下に同境內廣場で午後一時から市民大運動會を催し盛況裡に五時半に無事閉會した(永同)

今回の如き

國會をもつて本道の產米が理解せられた直接取引の途が擴大しかつ米年の米穀大會が果して實現すれば忠北米の將來は躍進的一新紀元を劃するであらう(清州)

忠淸北道

忠北米の眞價を發揚

期待さるゝ米穀大會

明年度開催に內定

過般京城において開催された朝鮮米穀商大會における第十三回大會は本道で開催のこと內定し本道の意向をまつていよ〳〵決定を見るにいたつたのである、これが實現をみるとなれば米をもつて大宗とする本道としては眞價を發揚し振興發展をはかる上において絕好の機會といはねばならぬ

本道の產米

は幾多の改良普及を經て今日では他道のそれに比しどこに出しても敢て遜色を見ない迄にいたつたが移出米については從來の狀況は產米七十萬石中非常石の道外搬出につき昨年までは全く內地方面ではその眞價が認められてゐないのみならずその存在さへも知られてゐなかつたといふ風のやうな狀態であつた、全

がそれはまだ忠北線未開通の當時鐵道の水運によつて仁川に集散されてゐた關係からの呼稱であると の說明を聞いて視察團の一行はこれまた初耳と更に感心する如き狀態で本道で自負してゐる產米もかく內地方面では有力の當業者にすら殆ど顧みられてゐない現狀であるが慨歎に

◇向祭典餘興として本町一丁目八木商店前通で盆栽花卉陳列會あり前覽者の人氣を呼ぶを行つた

◇米る二十七日全北道廳の野球庭球の兩軍は全南光州で戰を交へることになつたが全北道廳では別に食堂から左のメンバーを以て全南食堂軍と一戰を試みることになつた

(古川) (堀) 工藤 (堀) 戶 辻 (內) 中 (大) 森 (鍋) 鍋

◇南原小學校運動會は十三日午前十時から開催した同觀覽者非常に多く秋の一日を興しく過した五神の優勝旗は小學校警察側官校二背年の手に渡り午後五時閉會した

◇井邑公立普通學校は十七日午前九時から同校庭で秋季大運動會を開催

◇裡里神社にては十六、七の兩日秋季祭典を執行

◇昭和五年度から實施すべく計畫されて居た裡里上水道は緊縮の結果對年度豫算には計上されるに至らなかつた

慶尙北道

旱魃で農村は極度の疲弊

草根木皮を常食とし種麥までも喰ふ

慶北の旱害は一昨年に引續いて昨年の大旱魃それに本年も旱魃に襲はれ地方農村は極度の生活難に陷り草根木皮を常食とし中には種麥まで食つてゐる有樣で翌大豆の收穫をまちわびてゐるが米は第一回豫想百六十二萬石に比して幾何か增加を見るべく一回豫想より減收するが如きことは絕對にないと見られてゐるなほこの旱魃の結果は學生兒童の出席にも影響し多少退學するものがある道學務課の調べでは今の處大した影響はなく例年秋收時期には退學兒童が增加するといつてゐる(大邱)

旱冷で困る

慶北本年の秋冷は例年にくらべて非常に早く大邱附近さへいまだ鮮霜をみぬが灣道郡大城面内に去

る九日初霜があり英陽郡英陽面および奉化郡乃城面、榮州郡榮州面等はいづれも十一日に初霜があつた、本年は比較的早冷で稻作に多大の影響があつたが十月上旬迄米作の天候に惠したが中旬に入ると同時に又しても寒冷の襲擊にあひ農家は困つてゐる(大邱)

江口繁榮會

期成會を解散して組織

慶北迎日郡江口港築港工事完成に伴ひその必要のなくなつた同期成會は一應解散して更に同港發展上の一機關とし江口港繁榮會を組織し排日會の越勢を引繼ぐと共に更に商港としてはた又漁港として發展策を企圖するが目的であるとの意が有志間に起り郡守、刈野寄氏

修道會道場新築

會寧修道會は今回各方面の後援助により面目を一新することとなり先般來建設中の新道場が完成し寺跡に設けて柔道稽古を始めた同時に幼年部も設け中島師範親く面倒を見てゐる入會希望者は內鮮人を問はず歡迎してゐる(會寧)

なり當日も基鐵が脊骨へ赴いての留守中誰喧嘩を始め遂に飛んだ殺傷騷ぎを演じたものと取沙汰されてゐる(淸津)

黃海道

黃海線新線工事

十一月から營業開始

朝鮮鐵道黃海線信川、水橋間十八マイルの新設工事は黃海社線建設事務所において請負去る四月から着手中であつたがいよ〳〵近く完成し本月下旬頃までには四ケ所に驛舍開始と同鎭きでは四ケ所に驛舍營業開始となるらしいがその中間には信川溫泉と殆ど同樣の三泉あり從來は交通不便のため本線の開通によつて相當繁昌するものと見られ早くも土地の思惑買を試みるものが少くないのでその價格は俄に昂騰し目下坪三圓を唱ふるに至り、それでもいゝ場所はもはや容易に手に入らぬ狀勢にある。なほ小寺組の請負にかゝる新院海州線も十一月までには竣工の見込み(沙里院)

尻癖の惡いガソリン車

朝鮮鐵道海黃線沙里院信川間にガソリン客車の運轉を開始して以來日曜祭日等の休暇日に沙里院地方から信川溫泉に出かけるものゝ益々多く、これ等浴客は主に信川驛の最終車にのつて歸るのであるが、その最終車は收容力の少いガソリン車を運轉して居るので時々乘客超員となり從つて乘車不能となつた客は假切自動車に乘つて歸るか或は一泊を餘儀なくするの外ないので非常な不便を感ずるのであるが沙里院出張所では、かゝる場合は臨時列車を出す事にするとはいつてゐるも未だ實行せない

江原道

大邱の都市計畫

年度末迄に完成したい

大邱府の都市計畫の提出を命ぜられたのは今年七月でその期限は九月末日までとなつてゐるが調査の範圍が廣汎で今年度內に出來れば早い方で各係に分けて調査を急いでゐるが右調査要項は左の通り八章に分れてゐる

第一章 區域決定に關する調査
第二章 地域決定に關する調査
第三章 交通に關する調査
第四章 衞生に關する調査
第五章 保安に關する調査
第六章 公共的及び社會的施設物に關する調査
第七章 經濟に關する調査
第八章 財政に關する調査

これによつて水道計畫、市區改正計畫、區畫整理等の基礎案が出來るのであるが右につき本府技師は都市計畫の調査は大邱府として年度末までに完成したいと依託して是非年度末までには完成したいと努力してゐるが以前に調査した書類があるのでこれを參考として全然新に大都市計畫の基本調査を完成したいと思つてゐる。この基本調査が出來て初めて都市計畫が出來るので却々困難な仕事である(大邱)

白米値下げ

大邱における白米小賣相場は十四日公設市場の大邱商店では一斗白米十五キロ(一斗五合二勺)を三圓四十錢と改正十錢方の値下げを斷行した(大邱)

ともお業務期成會の會合の折すでに發表してゐる事であるから急速に實現をみる事であらう(大邱)

筋の鉄前をネヂ切つて在中の衣類十八點價格數百圓を窃取し去つたものがあり清津署で手配中同夜該品の一部を府內の某古物商へ賣却に來て店主に怪しまれ斷られて去つた男のある事を探知し鐵島理髮店方近所に居住する高橋草次方の同居人大工職飛谷中次郎(二)を容疑者として十一日朝刑事數名が張込中の處逮捕したが白晝の大格鬪に北星町通りは黑山の樣な人出であつた、取調べの結果飛谷は前科五犯のしたゝか者で朝鮮地方をあらしまはり元山刑務所を出所して本年七月頃淸津へ流れ込んで來たもので金永淑(三)は自宅において十日午後九時半頃同人長男基鐵の妻李氏玉(二〇)の右乳上部を鋭利なナイフで突き刺し深さ骨に達する重傷を負はせた事件あり加害者は即座に逮捕され被害者は直に道立醫院に入院加療中であるが出血多量で生命危篤である原因につき探聞するところによると金永淑は中々の狒々爺で李氏玉はまた無類の風騷女と來てゐるのでいつのまにか妙な仲と

狒々と風船の殺傷事件

淸津浦項洞農業

蔬菜は豊作

大根一貫目四錢

【會寧】蔬菜は近年稀な豐作で今や收穫期となり各蔬菜當業者は大多忙を來たしてゐる現在の相場は大根一貫匁四錢白菜一貫匁六錢甘藷一貫匁十二錢である(會寧)

で金額多き見込である(淸津)

滿洲

朝鮮人夫妻慘殺

妻は姙娠中 犯人不明

十二日午前四時營口西南街二和町朝鮮人某成夫妻は何者にかゞた刺殺された被害者は本年四月奉天から移住し草履の小賣を營み多少の資產もあり近所の評判もよかつた者で妻の金氏は目下姙娠四ケ月の身重であり附近の者は非常に同情してゐる犯人は目下搜査中(營口)

地方委員議長決定

過日選出の營口地方委員の初會合の結果松本眞男氏議長に三田村淑次氏副議長に當選した(營口)

女將の客せであると

信川から

◇信川溫泉で名の知れた或る旅館の女將が先頃銀行者一兩名と共に平壤に行つての歸途、とある、沙里院のカフエーに這入込一盞を傾けつゝ思へらく、僕のお金にしても、この邊を自慢さつては氣がきかぬ、さて、どうしたものであらうと色々考へた末、ふと脳に浮んだのが或る役所の主任どの

◇この主任どのとは、今でこそ疎遠がちにはなつて居るが以前は主任どの信川地方在任の節は相互十分の理解を持つ間柄の事とて早速役所に電話した、主任どのは、これは〳〵とばかり直に、カフエーを訪れて互ひに久闊を敍し酒杯の應酬繁くあつて主任どのは頻に一献をすゝめた所が生憎女將には同行者もありする主任どのゝ勸めは聞く譯に行かず、とう〳〵その日の中に信川にこそは歸つてしまつたと、いふのがこの話の筋書である。

◇すると一體この仕拂ひは……カフエーの方では、こんな場合多く男の方からと思つたものだから後から會計八圓あまり面出しを主任どのゝ方に送つて見たが自分は女將から呼ばれたのであるから仕拂ふ義務を持たないと突返したもんだ

◇これを聞いた世間の人は、かういつて居る、たゞ久闊を敍したゞけで酒盃を進めなかつたのが不平を唱ゆるものが少くない(沙里院)

地方集會

◇祭典慰勞宴 仁川神社祭典委員長太田忍氏は十四日午後七時八坂樓に諏訪仁川神社々掌を始め祭典委員、新聞記者其他八十餘名を招き慰勞宴を催した(仁川)

地方人事

▲今村慶北知事 兒玉政務總監出迎への爲め十五日金泉へ即日歸任
▲河野同警察部長 同上
▲山崎大邱府尹 事務打合せの爲め十八日京城へ
▲米田甚太郎氏(南朝鮮水力電氣株式會社々長) 十五日裡里驛通過歸任
▲藤原吉久氏(商銀裡里支店長) 十四日宿任十五日各方面を歷訪新任挨拶をなす
▲中村章一氏(西鮮元山支店長) 十七日午前十一時十二分裡里驛着赴任
▲宮尾東拓總裁 十七日裡里通過群山へ向ひ全州一泊の豫定
▲宮尾東拓總裁 十四日夜新義州着一泊十五日夜慶尙南道方面へ

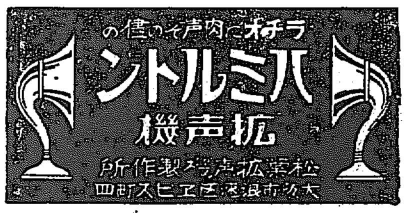

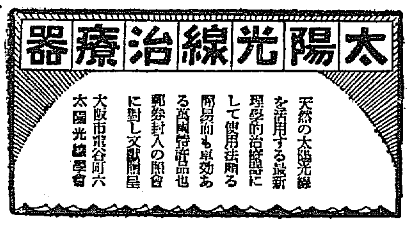

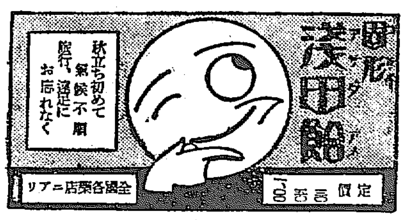

懸賞!!

本頁掲載の廣告は孰れも有名なる商店の廣告であります。此中何の廣告が一番諸君の御注意を惹きますか、一番良いと思はれる廣告を一つだけ左記投票規定御覽の上御投票下さい、一番投票の多かつた廣告に投票された方へ抽籤を以て左記賞品を進呈致します。

廣告代理業　大阪市東區高麗橋五丁目　株式會社 萬年社

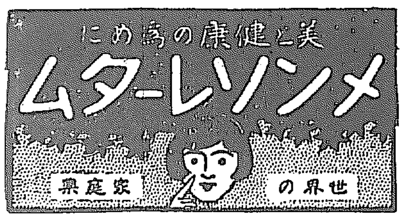

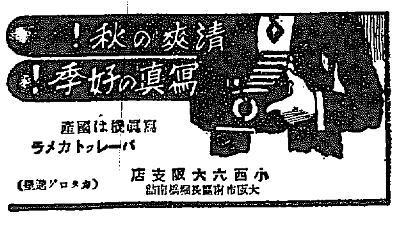

賞品!!

壹等(一人)　金側腕卷時計　壹個
貳等(三人)　クローム側腕卷時計　壹個宛
參等(十人)　美術置時計　壹個宛

投票規定

一、投票には廣告の品名又は店名と其の廣告を見た新聞名を明記する事
二、投票は葉書を用ひ一名一種に限る事
三、宛名「大阪市東區高麗橋五丁目　株式會社萬年社懸賞係」とする事
四、投票締切は昭和四年十月卅一日限り
五、入賞者は昭和四年十一月三十日の本紙上に發表し同時に賞品を贈呈す

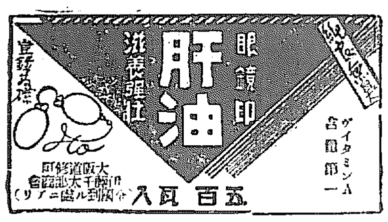

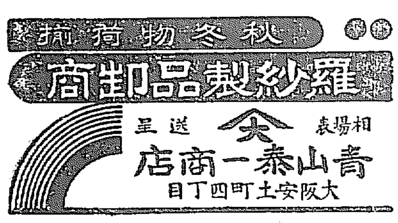

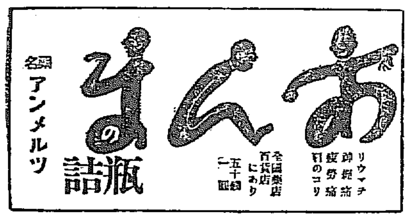

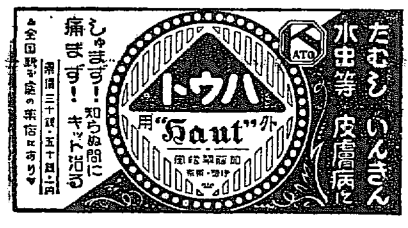

京日俳壇　七月集（五）　白田亞浪選

日焼け田に栗の花散る夕曇り　京城　榎本蛙□
雨蛙木下は闇くなるばかり　馬山　梅田柳□
田の面影浮べる山の涼しさ　京城　田淵きよ子
合歡の花思ひ出の家能そ住む　同
門の幟に犬の待ち居り蟬時雨　京城　原田山民
船の文字やや汚れて雲の峰　同
蟲の鳴のひやけし朝のきりぎりす　京城　岩本以樵
旅の宿り軒風鈴に寛ろぎぬ　同
繭の荷が續く草路露ふかく　瑞興　□汀舟
飼すや向ひ家も繭ききためて　同
門前の山猫はいて來るは來るは　洪原　東舎茶
月の海涼みがてらの釣もして　同

本社が主催する 半島歌人の集ひ 來廿日の大會に就て

全鮮歌人の會合が久しく歌人間に翹望されてゐたが、いよいよその機會が到來した。來る廿日に開かれる我社主催の全鮮短歌大會は朝鮮歌壇の歌人といふ歌人を網羅し劃期的な短歌の作興運動たらしむべき意圖のもとに企てられたもので今より盛會の程が豫期されてゐる。

選者には朝鮮歌壇の元老角田不案、井上収、石井龍史の諸氏をはじめ、歌誌『さきもり』の選者として知られたる神尾弋春氏および歌誌の同人雜誌として各特色ある旗幟を立てゝゐる『ポトナム』の百瀬千尋氏、『眞人』の市山盛雄氏、『新羅野』の丘草之助氏、『久木』の末田晃氏、『さすかた』の田島一二郎氏の各社の代表に加ふるに新たに『鶏林時代』の石本清四郎氏、女流歌人として京城『鶏林』の徳野鶴子女史とそれに漢詩人間に類ない松村桃代女史の各特色ある代表的歌人を擧はし、一般に集まつた詠草中より一位から五位までを以上の各選者がそれぞれ選し、順次採點をなし（一位を五點、五位を一點の比率）更にその結果各選者による得點を總計してその最高點を一等とし、以下順次に五等まで選出し、選後各選者の選歌に對するそれぞれ講評があり、本社はこの光榮の入選者に本社記念メダルを贈呈することになつてゐる。かくの如き方法をもつてこの代表的選者を通して選ばれたる短歌はこれ即ち朝鮮歌壇に公にその作歌技倆を認められたるものといふべきであつてこの機會こそいやしくも歌人として自己の歌に對する金石の如何を試みる絶好の機會であらねばならぬ。なほこの機に際しお互ひ歌人同志の融和親睦をはかり、朝鮮歌壇が共同歩調をとつて更に大いにこれより飛躍するであらうと期待され、この大會のもたらす効果は將來にも甚だ大なるものがあり、歌人たちの見逃し能はぬ盛儀の歌會であるといへる。

創作 恐慌時代（六）　中島啓輔

電車が和田倉門前の濠端を走つてゐることに氣がついた田島は、無意識にも、あはてゝそのまゝ飛び下りやうとした。それ迄彼は半ば意識を失つてゐた。

『切符をいただきますよ』

車掌はかういつて、他の客への切符を切りつゞけてゐた。

『切符……?』

彼はやつと、まだ自分が、切符を買つてゐないことに氣がついた。そして、今自分が、どこへどう行かうと思つて飛び下りやうとしたかを考へて、馬鹿々々しさと腹立たしさとに、思はず顏をしかめた。

『澁谷へ行くんぢやないか僕は』

彼は、七錢出して、澁谷を切らせた。

『白山下から澁谷へ行くのに、神保町で乘替ないで、日比谷乘替ちや、大變な大廻りだ』

田島としては、電車は先を急いでゐたのだつた。今行かうとしてゐる槇村の處より外にも頼るべき處はなかつた。

『槇村の處へさへ行けば、何とか心配もしてくれるだらう』

もう永く會はない槇村ではあつたが、田島はこんな考へで、早く行つて相談しやうとあせつてゐたのだ。

『槇村の處には園田も居る。彼もきつと助けて呉れるだらう。出來るなら、早く相談して今晩にでもあの大工の家に預けてある子供だけでも僕の傍に寢かしてやりたい』

彼は、それだのに、遠廻りして時間を浪費してしまつたのだ。だが自分の馬鹿々々しさを笑つてゐる餘裕など、今は微塵も持ち合はせはない。遠廻りしたと考へるだけそれだけ彼の心はあせつた。

それで日比谷へ來るのを待ちかねた彼は、そこの交叉點の『とまれ』の信號なんかにかまはず走り越して、交通巡査に怒鳴られながら澁谷行き電車に飛び乘つた。それでも彼は巡査に怒鳴られたのが口惜しくて

『何をいつてやがるんだい』

と口の中で怒鳴り返した。

『もつと人並しくいけなきやならない處はいくらでもあるぢやないか、くそ巡査奴』

口汚なく、心の中でやりかへして、彼は電車の眞ん中の方へわり込んでいつた。案外眞ん中は空いてゐて、座席の方にも、どうやらつめれば一人位腰かけられるあきがあつた。そこで彼は、ものもいはずに、その狹い空席へ割込んだ。隣の書生風の男が、しやくにさはつたらしく田島を見た。

『貧乏人の電車ぢやないぞ』

田島は、まるで八ツあたりにあたりちらしながら、一わたり乘客を見渡した。老若男女、洋服和服さまざまだが、どの男を見ても、自分よりは不正直で惡人らしいが、自分よりは金がありさうだ。どの女を見ても久美子よりはまづい女だが、久美子よりはゆたかに暮してゐさうだ。どの子供を見ても――みんな、堂々たる邸宅に住まつて、女中の四五人と書生の二人も置いてゐさうな顏つきをしてゐるやうに見えて仕方がなかつた。

彼は、人を見るにしのびない氣がして、目を閉じた。

『人間を見ることは、苦しみだ』

移動鏡

圭四郎にあたふ

（現代の女性が『赤』を好むといふ移動鏡の赤色論説はよかつた。同感多々。ダ、ヴインチが論家であるといふに過ぎないといふ論何故それに對して君は思想をもたなかつたのか? 逓局長が飛行機で大邱へいつた、遊覽的が來社。局長の立場が出てゐた。さすがに恍かしい意志的な顏だつた）

◇

これは北海道なる月坂の兵營に忠君愛國の大義を奉ずる同人佐藤圭四郎の近信の斷頭です。君よ私文を公開する僕の不徳を憐らんよりは、ほら、氣を付けのラッパが鳴つてゐる。そこでソボルノジヤナは君に向つてしどろもどろの答辯を綴らんとするのである

◇

僕は無意識をもつて人間行動の本源であると信ずるやうに、藝術に對する僕の創作活動もまた僕のものであると信じるのである。そうしてまた僕は幸福にも詩はざる詩人を肯定し或ひは描かざる畫家の存在を想像する程のロマンチストぢやないと、ツンと澄したい誘惑をも感じるのだ

◇

ダ、ヴインチが好んで描いたいはゆるレオナード型の微笑は愛しても愛し足りない彼の理想への思慕の現れであつたとする君がある。彼の精神を探究する時、彼の繪畫は結局エディプス色情を充足せしむる以外の何者でもなかつたのだ、と實は僕も言ひたいのである

◇

然しながらダ、ヴインチはそうした彼の無意識とは別個に、確に描かんとする理想なる意識をもつてゐた。その意識には恐怖の表情を知るために罪囚の死刑囚を觀み恐ろしき武器を描かんとして軍器製作長を辭職した事さへあつたと傳記作家は傳へ、その上彼は數多の人々から傑作と稱へられる數々を積んでゐる、ぢやないか、かくて極めて勇敢にも僕の弱々たる散文意識は君の詩間のポイントには稀ど淺突過に（卽ち理智的に）迎にダ、ヴインチをもつて藝術であると斷ぜしめて顧みる所がなかつたのだ

◇

さりながらノーブル型圭四郎の詩想は廃墟の大圖とかけりて、神上乙ひねがはくば武八位の余光を拜さしめたまへ（S、J）

全鮮短歌大會

時日　十月二十日午後六時より
會場　本社來青閣
會費　金五拾錢
（詠草と共に會費前納のこと會費未納の詠草は受付ず）
兼題　雜詠一首
締切　十月十七日最終便
選者　百瀬千尋、市山盛雄、末田晃、丘草之助、角田不案、神尾弋春、井上収、松村桃代、徳野鶴子、田島一二郎、石井龍史、石本清四郎（順序不同）
主催　京城日報社

京日詩壇　八月集・II　佐藤清選

憂鬱な火　河野松島

心一面にはびこつた
雜草がはびこつた
むかしよく夢にみた
蓮の花のそよぐ池にとりまかれた
大理石の宮殿は
雜草の蔭に消えてしまつた
唯みわたすかぎり
雜草が茂つた茂つた
憂草は蛇の様に心臓にからみついてくる
火よ、せめて火だ
心の火よ
どんどん燃えろ
俺の心は古戰場の様に憂鬱なんだ
枯草をもやす野火の様に
誰の心でも燃やすほのほをあげよう
憂鬱な心の野つ原に
ぱちぱち音をたてゝ燃えろ

秋と公園　藤森清

空にひびくは水
水にひびくは空
見渡してもつきない
秋の風景よ
私の足もとの名もない草も
みんなダイアモンドをいだいて
恥かしい牛乳色の胴體に
やさしい秋のコオフスを歌つてゐる
野道を走つてくる自轉車は
一つの水車となつて
ぴち〳〵ダイアモンドをとばしていく
ベンチの上では
收穫を喜ぶ農夫の様に
自分達の戀の收穫を祈つてゐる
二人の若人の風景がある
空の中空を斜にとぶ
かういふ鳥のはばたきにも
勇躍する秋をかんじる

石城吟社（京城、侍前）

亘城を蔓延べしまま大胡瓜　諦蔭
ざる提げて夕顔支度や胡瓜畑　竹陰
初胡瓜子の節書き添し晃　近女
初胡瓜つき〳〵し砂土洗ひ晃　侍
とるも惜しと地に胡瓜哉　周山
花持ちて俯向きそめし胡瓜哉　蘇童
胡瓜切る組の會移民村　古桑庵

駄々良句會（京城朱雲第）

島壁に谷水も聞えけり　一歩
罪取る人やくひすかへし　仙浦
松の口の頽徳の碑や蔦紅葉　夢村
前冷や初茸汀の豆腐ふく　蛇衣
湖水池蔦も掃かで隔て入れる　祐考
蔦の雨音立てゝ傘ひらき晃　閑堂
虫ばめる芽拾て蟲蛹のつか　雲雪

院長 醫學博士 佐藤小五郎
佐藤内科醫院
京城本町二丁目（巴城館）
電話本局五〇七番

スムースパイン
高級 NSK 鳳梨
『一度召上つたら到底忘れられぬ共處に否み得ないスムースパインの眞價がある!!益々御愛用を乞ふ』
東京丸の内 内外食品株式會社

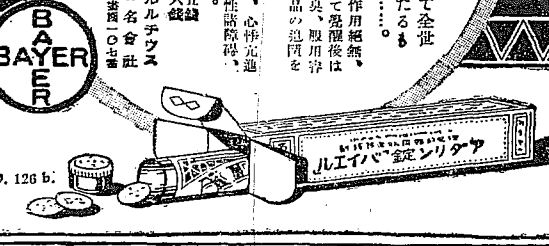
アダリン
催眠鎭靜劑
獨乙バイエル製
各地藥店にて販賣 說明書進呈
理想的催眠鎭靜劑として全世界の醫大家より確證を得たるものはアダリンである………。
本品は作用迅速的確、不快副作用絶無、且つ睡眠は極めて自然的にして覺醒後は爽快なり。其他本品は無味無臭、服用容易なる事等に於て、他類似藥品の追隨を許さず。
【適應症】神經衰弱、不眠症、心悸亢進症、ヒステリー、動脈硬化症性諸障碍、小兒痙攣並に船車暈豫防等。
【包裝】三〇錠（〇・二瓦）壹圓五錢　一〇錠（〇・二瓦）四拾六錢
バイエル・マイステルルチウス藥品合名會社 神戸局郵便私書函一〇七番
BAYER
AD. 126 b.

フイリツプス眞空管
あなたの受信機は能率よく働いて居りませうか、又電池の充電を危介だと御考へになりませんか。セット改造も球數增加も不要です眞空管をフイリツプス六ボルト球にかへる丈で能率は數倍になり遠距離がよく入つて參ります。其上電池が今迄の四倍も永く保ちます。
又蓄電池の全然イラナイ經濟で便利な一ボルト經濟球もあります。
詳細說明書進呈
東京市麻布區市兵衞町二ノ六〇　…バルブ研究室

泰昌發賣品
美味胃腸藥 ゴルフ
食慾不進は強力タカヂアスターゼを主剤とするゴルフがきゝめ一等。
消化不良、過食、過飲、胃弱、の最新治療藥
東京・室町 泰昌製藥株式會社
食慾增進劑

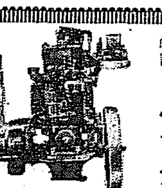

石油發動機界の最高權威
專賣特許 農工用トバタ石油發動機
二馬力型 三馬力型 四馬力型 七馬力型 十馬力型
農林省 農工用小型石油發動機審査に於て內外製優良發動機中特に優秀無比なることの御推奬を受くその光榮に浴せり
專賣特許 トバタ小型船用石油發動機
三馬力 五馬力 八馬力 十二馬力 十五馬力
遠洋漁業奬勵法に依る二十馬力未滿電氣着火式發動機中唯一の農林省指定機たるの光榮に浴せり
於朝鮮船用發動機共進會 受領名譽賞大金牌
朝鮮代理店 釜山府榮町一丁目 合資會社 弘中商會 電話長九三九番
京城出張所 京城漢江通り三番地 弘中商會 電話龍山一二五番

婦人の便秘に
下劑 ラキサトール
婦人は種々な原因の爲に便秘を起し易く便秘者は絶ねず頭痛、眩暈、嘔心、腹部緊張、鼓腸等を起し不愉快なるは勿論身体に惡影響を來へるされば便秘ある婦人は常にラキサトールを用ひ便通を調節すべし。
粉末及錠劑あり、全國藥店に販賣
發賣元 塩野義商店 大阪市東區道修町 東京市日本橋區本町
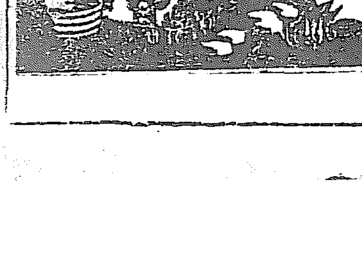

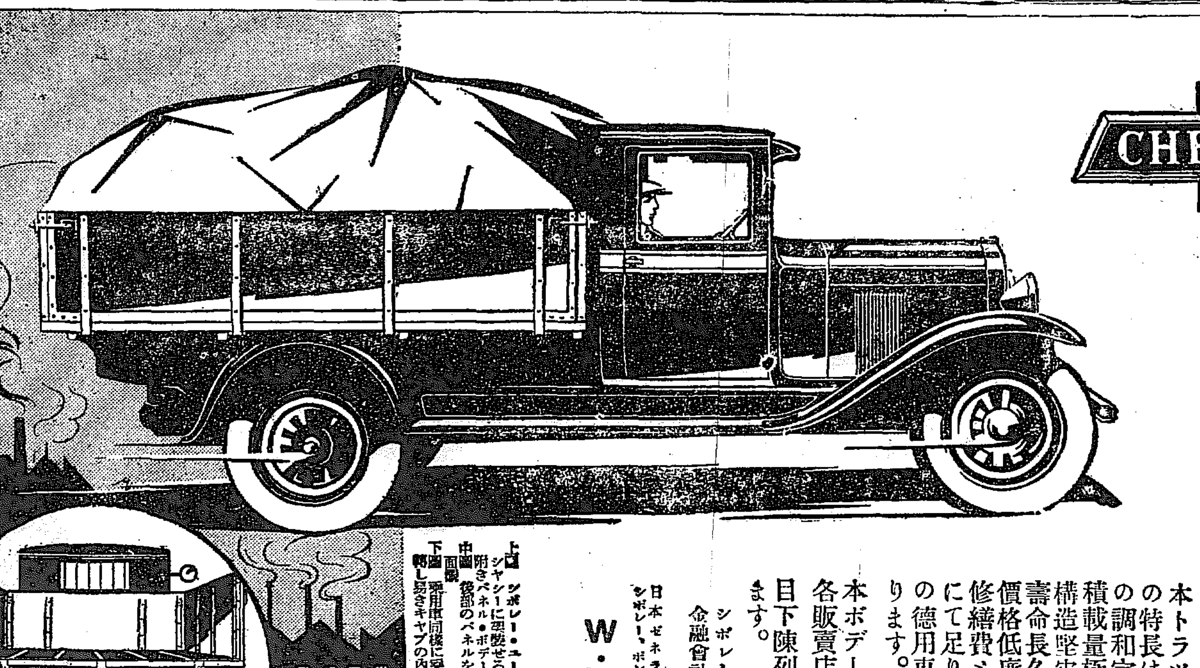
CHEVROLET
弊社新工場特製の
シボレー・トラック・ボデー
弊社は運輸業界の要求に鑑み、建築費六十萬圓を投じて總面積四千八百五十坪の商業用ボデー工場を新設し、米國式最新機械を取附け大量生産法により特に日本に適せるトラック・ボデーを製造して居ます。
本トラック・ボデーの特長はシャシーとの調和完全にして、積載量極めて多く、構造堅牢、動力強大、壽命長久、加ふるに價格低廉、運轉費と修繕費とは最少限度にて足り、眞の意味の徳用車たる點にあります。

ユーチリチー・トラック・シャシー定價
¥2,498.50（ボデー及箱型キャブ附）
¥2,441.00（ボデー及開放キャブ附）
¥2,384.00（箱型キャブ附）
¥2,326.50（開放キャブ附）
（以上何れも大阪渡・但[illegible]を含まず）

本ボデーのスペーヤ・パーツは各販賣店に用意してあります。目下陳列中、陸續御用命を願ひます。
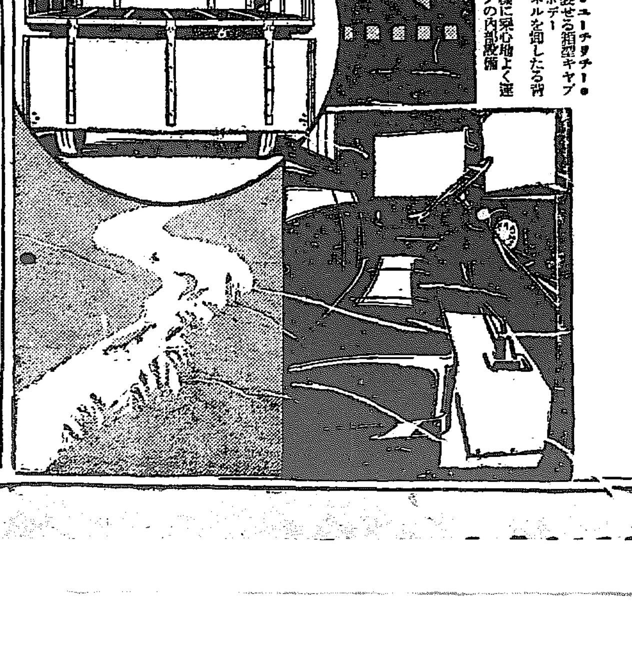
上圖 シボレー・ユーチリチー・シャシーに架裝せる箱型キャブ附きパネル・ボデー
中圖 後部のパネルを卸したる背面觀
下圖 乘用車同様に氣心地よく運轉し易きキャブの內部設備
シボレー號はゼネラル・モータース金融會社による月賦販賣の便あり
日本ゼネラル・モータース株式會社 シボレー、ポンテアク及オークランド特約販賣店
W・W・テイラー商會 京城府太平通二丁目
日本ゼネラル・モータース株式會社
シボレー・トラック・ボデーはゼネラル・モータースの製品なり

半島競技界に新紀元
けふ日獨競技會開く

兩國の國歌に先づ莊重な入場式
堅壘へどこまで肉薄するか
朝鮮代表への興味

わが朝鮮競技史上に特筆大書さるべき十月十七日は訪れた——われ等が待ち侘びた日獨對抗競技會は午後零時二十分を期して訓練院原頭に華々しく擧行されるのである。定刻午後零時二十分、白地に赤の一線を描き胸に黒鷲のマークを附けたドイツ十七選手がディーム博士に引率せられて場の一隅に姿を現せば、それと相前後して他隅より輝かしい日の丸マークもあざやかな日本代表選手、續いて人見嬢以下の女流選手、朝鮮代表選手が森田監督に引率せられて勇壯な行進曲に合せて、行進をはじめて中央に集合して、獨逸國歌につゞいて君が代の合唱をなし、生田會長の開會辭、及び宣誓式を行ひ、終つて府內各中等學校學生千三百名のマスゲームが行はれ、正午後一時いよ〳〵プログラムに從つて百米競走によつて戰の火蓋が切られることになつて居る、ドイツ再び優勝するか、日本選手が雪辱するか、新興朝鮮代表選手がどの程度まで兩軍の堅壘に肉薄するか、興味はいや增しにまし加へられる、因に競技は晴雨に拘らず擧行のはずである

きのふ猛烈な練習
總督の歡迎茶話會にも出て
大元氣の獨逸選手

十五日夜入城したドイツ選手は一夜を朝鮮ホテルに明し、充分に英氣を養ひ、翌朝食の後、朝鮮見物に出かけ、午後三時半から日本代表選手並びに女流選手と共に總督官邸における歡迎茶話會に臨んだ、臨席者は草間財務局長、中村警務局長、松井京城府尹、鶴見博士、矢島大會委員長など二十余名、會は和氣藹々裡に種々歡談を交へ、午後四時半盛會裡に散會、ドイツ選手および人見、松本嬢などの女流選手は自動車を驅つて京城運動場に到りグラウンドの下見をおへ猛烈な練習を行つた

又日本選手は、總督の招宴には大島氏外二、三が臨んだだけで、鈴木、山、西田、木村、佐吉、國崎、南部、北本、中津の諸氏は午後四時半ユニホーム姿も輕く京城運動場に現れ自由な練習を行つたがこれを見んとする觀衆三百余名に達し何れも選手の姿をしてゐる中を鹽飯氏は圓盤投げに鮮やかな所を見せれば、鐵田氏は走高跳に一米八〇を樂々飛び越えてゆう〳〵たる所をみせ、南部、北本、中津氏等もトラックに走つてゐた

競技史を彩る偉大な行事
意義深き東西兩覇者の顏合せ
生田體育協會長談

朝鮮體育協會長、生田本府內務局長は十六日午後七時歸城したが、十六日午後零時廿分から京城運動場で擧行される日獨競技について左の如く語つた

生田會長

よき日十七日に行はれるわが體育協會主催の日獨競技大會は現在歐洲で覇を唱へてゐる體育先進國ドイツと東洋の競技界に蔚然たる頭角をあらはしてゐるわが日本、更に今後斯界にのり出さんとする新興半島の代表選手が加はつて壯烈にして男性的な競技を展開するもので半島スポーツ界空前の壯擧でありその史上を輝かしいろどる偉大なる行事として大いに喜んで居る、思ふに最近各種運動競技は體育上に効果があるばかりでなく、その態度如何は國民精神の發露ともみらるべく各方面から非常な注視と期待とがもたれておる、あくまで堂々と、運動精神を遺憾なく發揮してもつて將來の半島競技界のよき範ともなる事となればこの催しは更に一層の意義をもつことになる

陛下御親ら陸稻を御刈取り
農夫の勞苦を畏し、御體驗

【東京電報】宮城吹上御苑內に御親栽の陸稻はこの頃實りの秋に收穫の頃となり、畏くも天皇陛下には十六日午後二時より御苑に降り立たせられ、親しく稻を御刈取り農夫等の勞苦を御體驗遊ばされた 陛下には御乘馬服に御長靴を召され、服部御用掛、河井侍從次長以下を從へさせられ、御鎌を御手に早稻の陸稻を一つ〳〵御刈取の上更にこれを乾燥臺に御かけになり、四時近く御終了遊ばされた、更に殘り一部も近く御刈取り遊ばされる御豫定と拜し、二十日頃には赤坂離宮水田の新穀御料にあてさせられる粳米の水稻も內匠寮の手で收穫申上ぐる事となつた

選手團の練習

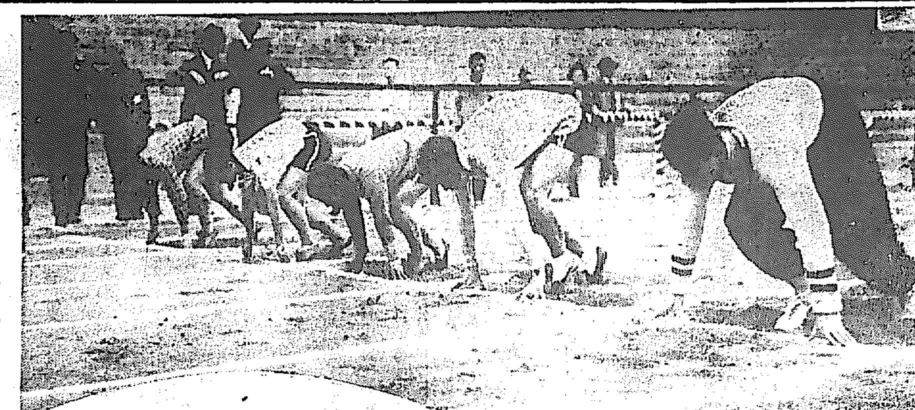

上は 距離世界記錄保持者で百米十秒四、二百米二十二秒一の駿足を誇る元氣者のエルドラップヘル君（廿三歲）と人見、沼田、橋本、堀の四嬢が共にスタート練習振りとフーオム
下は 砲丸投の世界第一人者で驚異的記錄は十六米四五をもつてゐる、ヒルシュフエルト君（廿七才）のフオームである

こ宵
七時から

藤間久枝新舞踊の會

◇……なるべくお早く滿員の節は翌晩へ
◇……お小供方御同伴はなるべく御遠慮願ひます

公會堂にて
會員劵 一圓、二圓、三圓

我社主催

強盜を殺しても犯罪にならない
正當防衛を思切つて擴張
恐怖時代に備へる一案

說敎強盜、ピス強盜或ひは持兇器強盜と强盜が橫行して不安な今日この平和な人心に恐怖をあたへつゞける强盜を

退治 しやうと司法省刑法改正委員會にて花井博士をはじめ小山檢事長大審院各判事と刑法の權威を集めて現行正當防衛に關する條項を强盜に關する罰の條項に思ひ切つた改正を施すべく審議を重ねられいよ〳〵特別法の『盜犯防止に關する法律案』として第五十七議會に提出されることになつた、右法案は强盜恐怖時代に刑罰の威力を見せる切れ味のよい新法律であるものと一般に注目され近く法制局に廻附されるがその要旨は

▲說敎強盜に對しては正面からでも背後からでも殺傷しても罪にならない
▲放火して盜まんとするもの。
▲垣や扉を破りに侵し居宅に入らんとするもの。兇器を携帶して侵入する場合等

急迫の侵害に對し恐怖狼狽の際殺傷したものは總て正當防衛と認めて

罪を 問はぬことにし次ぎに三犯以上常習の强盜に對しては不定期刑として五年以上の廿年位として再犯をなさない樣に徹底せしむることにした右につき京城地方法院刑事部長の末廣部長は左の如く語つた

正當防衛の解釋は假定當時からすでに議論になつて居る持兇器强盜等に侵入せられ急迫觀念にをそはれてゐる時には實際無我夢中に强盜に手向ふ、どこまでが正當防衛として許容されてゐるか等考へる暇などないがこれが事案として法律に裁かれる場合には秤にかけられるわけだから、これが認定は非常にデリケートの問題であり困難である一介の無智の勞働者等の亂暴者に善良の人達が生命や身體財產を侵されたり、警察官等が職務執行上に非常に苦しい立場に置かれたりすることが、これ等の

法規 の改正によつて救はれる場合が非常に多い、勿論改正の結果は朝鮮においてもこれが實施を見るものと思ふ

近代都市の領域に進入
京城の電飾いろ〳〵

大厦高樓立ち並び、街燈に、店頭照明に、廣告電飾など近來の京城は近代的形式を十分に備へて來た—殊に電館が開かれるにおよんで各所に電飾の設備をみるに至りこゝに大京城は全く光りの京城を現出して來た、近く電球の發明王エヂソン翁の五十年祭も開かれるのでさ、市中は更に擬然たる光りの世界を展開するであらう

いちじるしく變はつて來たのは外燈の發展で、本町筋をはじめとして黃金町、南大門通、鐘路通り、長谷川町、旭町などとこぞつて街路燈の點燈を見、一方博覽會氣分も手傳つて本町、鐘路の店頭電飾は非常に明るくなつて來た

◇

更に最近の傾向として廣告電飾が殖つて來たのが注目される、今まで廣告塔といへば南大門通の有田

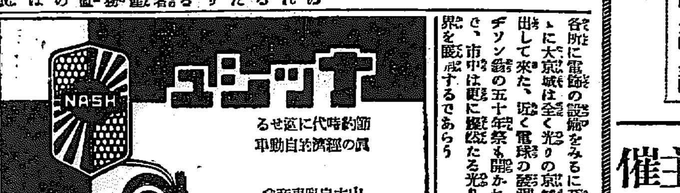

大衆と語る農學界の諸權威
けふから二日に亘り
我社主催の講演會

農學關係諸學會聯合大會は、いよ〳〵けふ、あすの兩日長谷川町京城高商科醫學專門學校講堂で開催されるが、同日は內地約五百名の農學關係諸學者が參集するので半島未曾有の盛會を期待されてゐる大會における講演は稻村九大教授、池野東大名譽教授、加藤京城帝大總長の三氏で十七日夜はまた本社東前閣において午後七時から左の通り通俗講演會が開かれるはずである。左記のうち、增井教授は性病遺傳學者としてはわが國の權威であり、佐藤教授の農業經濟學における、奧田教授の農藝化學におけるその第一人者たるはずでに定評があり、山崎代議士はまた、政の實際家として議政壇上屈指の人である。半島稻作にみる大講演會だけに當夜の盛況が期待される。入場は無料で聽く歡迎する

遺傳と環境　增井博士
題未定　山崎代議士
農會と產業組合との關係　佐藤博士
家蠶學の最近の進步　奧田博士

ツエ伯號バルカンへ

【フリードリヒスハーフエン十五日發】ツエ伯號は十五日午後八時三十分當地發バルカン半島飛行の途に上つた

平壤偵察機大破す

【平壤特電】十六日午前十一時頃平壤飛行聯隊の偵察機一臺は演習のため同飛行場を離陸、附近を飛翔中發動機に故障を生じ府外東大院里の大根畑に不時着陸機體を大破し搭乘者二名は顏および手に輕傷を負ふた

花電車も出る光の記念日
電氣協會の主催で
夜はエ翁の立志講演

この二十日はトーマス・アルバ・エヂソン翁が電燈を發明してから五十年になり、世界各國ではこの日を記念するため各種の催しを行ひ、電氣關係者はこの日を期して一齊に **世界** を電氣で埋め光りの世界を現出しようとしてゐる、朝鮮でも京城、平壤、大邱、釜山など各都會では電氣業者が先頭に立つてそれ〳〵各種の催しで『光りの記念日』をやるとになつてゐるが、京城では京城電氣が廿日から向ふ三日間、エヂソン翁の胸像や各種の電球で埋めた五臺の花電車を出し、新裝した社屋をモールで飾り、夜は屋上塔に五千ワットの電球一ケを備へ付ることになつてゐるが、この他の催しについてはなほ考慮中である、當日は電氣協會主催のエヂソン翁の立志傳講演があり **兩々** 相まつてこの大偉人に謝意を表することになつてゐる

停電續きて大弱り

博覽會もいよ〳〵最後の幕に入つたがこゝ一週間來しば〳〵停電して甚だしきは朝から正午まで或は一二時間づゝ停電して電氣關係の出品者は大弱りのていである

朝博の會期は延期しない
宣傳を打消して
今村殖產局長語る

朝博も漸く終りに近づいたので博覽會にありがちな會期延長とか入場料を割引するとかの說が弗々出て來たがこれに對し今村殖產局長は左の如く打消してゐる

會期延長とか入場料の割引とかを恰も恒例のやうに考へ本會もその例に倣ふに違ひないとの噂が最近世間に傳はつて居るやうですが本會は絕對に會期延長も入場料の割引もせず豫定通り名殘惜いやうな氣もしますが三十一日をもつて閉會致します

自殺未遂の女
離緣を迫られて

十六日午前二時頃人力車で漢江鐵橋出張所前を通行する朝鮮人女があるのを見張り中の同所詰巡査が不審に思ひ取調べると、右は府內竹添町三丁目四番地盧正男妻高正鎭(二)といひ昨年末結婚したが、夫と實母金氏(五七)との折合惡く離婚せよと迫られるのを悲觀して自殺をはかるつもりであると申し立てるので保護を加へ夫および實母を呼び出して取調べ中

石炭をぬすむ

高陽郡延禧面阿峴里一二一番地無職趙錫哲(二四)本籍龍仁郡水原面金良場里住所不定李泰和(三四)の兩名は共謀の上十五日午前零時頃府內西界洞三國商會貯炭場から石炭十六叺を竊取して義州通一丁目五五番地薪炭商慎宗壽方に十五圓にて賣却せることを龍山署員に探知され水泉町六十二番地飲食店李漢植方に潛伏中を逮捕された

ドラッグか仁丹のイルミネーションだつたが、昨年背木堂にサッポロビールの點滅燈が照り、本年九月からは丁子屋の電飾、レートクリームの電氣廣告塔が一齊に點火され、數日前から平田百貨店の電飾が出來上つたので、從來の電飾は一向立たなくなつた

日佛庭球戰第一日

【東京電報】日本庭球協會主催の日佛庭球試合第一日は十六日午後零時半より三年町新設コートで開かれたスコア左の如し

シングル
木(日) 一〇—八 ロウデル(佛)
ランドリー(佛) 六—一、一—六、六—二、六—四 [illegible]內(日)

ダブルス
コシエ、ブルニヨン(佛) 八—六、六—四、六—一 山岸、志村(日)

學生卓球組合せ

城大卓球部主催第二回朝鮮學生卓球大會は十九日午後一時より府民館卓球ホールに開催されるがチーム戰組合せは左の如く決定した

第一回戰 (一)法學專門對普成專門 (二)第二高普對高等商業 其他不戰一勝
第二回戰 (一)齒科醫專對一回戰(二)の勝者、(二)一回戰(一)の勝者對京城師範、(三)龍山中學對京城商業、(四)醫學專門對大學豫科
尚試合方法は三名の勝者を出したるチーム勝とす

取消 十三日付朝刊七面『殺邊から告訴さる』と題する記事中相違の點あるにつき取消す

アナウンス

減俸の口火開く官吏の俸給には官吏も可なり痛手らしい▲中には經濟國難に際するに、官吏が多少の犧牲を忍ぶはやむを得ぬ▲と殊勝なことをいつてゐる向きもあるが▲さて來年一月から每月數十圓づつ俸給が少くなるとなると大變な問題▲山林部の石田技師などは、十六日朝緊急家族會議を開き減俸に應じて如何に家庭經濟を緊縮するかを協議したさうだが▲天人にも技師にもこれといふ名案もなく結局宴會でもやめやうといふ平凡な結末▲森林部長などは讀みもせぬ雜誌の整理を手はじめにやるといひ▲各自個人經濟を顧みて收入減に應ぜんとしてゐる▲しかして月俸六十四圓の郵便官吏から十二圓減額されるに至つては悲慘の極だとこぼすものもある

父米花芳太郎儀豫而病氣入院加療中の處藥石無効今朝午前九時永眠致候に付此段謹告仕候也
追而葬儀は途中行列を廢し若草町西本願寺に於て十九日午後一時より二時迄の間に告別式相營み申候尚午後勝手供花放鳥の儀は御辭退申上候
十月十六日
嗣子 米花稔
親族 篠崎六郎
辻本嘉三郎
友人總代 進辰馬
綾田豊
遠山龜三郎

恩給 年金長期低利立替 即刻本人直談 京城府竹添町一ノ八二（西大門小學校裏門） 電話光化門一八四三 長瀬商會

修繕 蓄音器修繕は京城で一番安く迅速な 本町四丁目 近藤蓄音器店へ 電話本局二〇九九番

藥店 跡造作今回移轉の爲格安讓る 本町一四丁目四十八番地 新□堂

招聘 眼科醫長一名 看護婦若干名 履歴書封入紹介又は直接來談 京城日報仁川支局在社

女子事務員採用 至急履歴書携帶本人來談 南大門通二丁目一番地 日本生命京城支店

京日案內

頭痛にノーシン

中西テント商會 天幕雨覆日覆製造販賣 京城驛前 振替京城一二〇七六番 電話本局二六四八番

雜誌の定價 七割引 一と月遅れ

靈交術解剖 百發百中神の如し初公開 誰にも出來る。從來の靈術類に非ず。千里眼も透視もハダシ

精米機及農具製作 各種機械修繕 仁川驛前 合資會社 金剛鐵工所

恩給 年金長短期即時取引 大勉強

社員 招聘

恩給 一六以下手數無比割引 京城府永樂町中央館

ほね つぎ うちみ くじき 一切治療御依賴に應ず 明治町

恩給 立替は大勉強最も御有利に御相談致します 念のため他店と御比較を願ひます 京城古市町三五番地 三澤商會

ラヂオは技術優秀の專門店京城ラヂオ商會へ 京城本町四丁目 電本四〇二六番

外交家募集 月給七拾五圓 履歴書持參、本人來談 午前七時より九時迄 京城明治町一七〇 山加・加納商店

特別案內

淋疾・黴毒・下疳 泌尿生殖器病科 京城明治町 塩井醫院（浪花館東） 電本三〇九〇

運命の浪 【140】

遠藤柳雨作　多田駿三畫

歌劇女優團（19）

彌生はもう三十近い女だつた。派手な洋裝で色が白く、身幹が高く肉附も好かつた。大連から長春へハルビンと、南滿洲の地を股にかけて、玉のやうな肉體一つを資本に、ステージに咲く花だつた。

三人は直に驛から自動車で、小石川の久世山に急いだ。そして彼の女が八千代の家の女將に來て、その二階の洋室に通された頃は、それでももう八時に近かつた。それから階下の食堂で夕飯をとつて、八千代と彌生の二人は別れて三年目で、靜かな取り返した氣分に浸つて、もとの洋室にとつてかへし、二人は椅子によつて相對した。

「本當に久濶でしたわねえ、てう三年目よ」

八千代は二人の後から下女がもつてあがつて來た紅茶をうけとつて、一つを彌生にすゝめ、一つを自分の手もとに引寄せながらいつた。

「あら、もうさうなつて、全く驚くわねえ、大連の東亞劇場で『夜の宿』をやつた時のことを考へると、本當に二人とも隨分だつたと思ふわ」

と、彌生がいひだすと、

「夜の宿、さう／＼、あの時金主から借た三千圓がどうしてもかへせないで、夜逃げ同樣に奉天に逃げたわねえ、ほゝほ」

と、彌生も吹きだして、

「あの時は本當に悲慘劇を演じたわねえ、どうしてあんなに當らなかつたんでせう」

「土地の人の頭が低級だつたのよ」

「でもロシア人の觀客は相當にあつたんだけれど、まアいはば大部分が低級だつたのねえ、今だつてあの頃とさう大して進歩もしないのよ。隨分骨が折れてよ。八千代さんなんぞは好い時に内地に引上げたと思つて、本當に羨しい位なの」

「あら、私はまた内地にすこしあきが來たの何處だつて生活といふ物を負つてゐる以上、苦しいのは同なじだわ」

「さうか知ら」

彌生は漸つと紅茶の茶碗を上げて一口呑んでから、

「矢つぱり今女優とダンサーの……成?」

「えゝ、まア、さういつたやうなわけなんですが、なか／＼外でみるやうに、面白いことがないのでね、もとの古巣が戀しくなつたわ、この頃になつて染々」

「もとの古巣?」

「えゝ」

「滿洲のサーカス團?」

「そこまで落ちたくはないけれど滿洲といふつかみ所のない大陸が戀しいの、猫の額のやうな小さい日本内地で、隙ばかりのくひものをとつたりやつたりして、段々肩身を狹く窮てしまふのかと思ふと、馬鹿々々しいやうな氣がしてねえ」

「ぢやアどう、もとの古巣にかへつちやア」

彌生は椅子をすゝめていひだした。

「そんな氣にならないこともないの。五萬や十萬の金ができたところで、年百年中眼の前の苦鬪なんぞ、ダンサーだつても少し下火だし……」

八千代が推薦する顏を、彌生はじつとみて居たが

「八千代さんがその氣になつたら少しご相談があるのよ、けふわざわざ上がつたのも實はいまだから白狀しますがねえ、そのご相談があつた爲なの……」

京城黄金町二丁目　木村　胃腸病院　入院隨意　電本三八七三・一七一六

博覽會場内停車場筋向に　木村屋出張所が有ます　どうか御隨意にお休み下さい

小料理　河よし

十字街

◇秘密し棄のシーズン、三越では十五日から菊花展覽會

◇マネキンガールとは又別な味、呉服屋のウヰンドの人形が評判　三中井、丁字屋、丸一、秩父屋がこぞつて人形を陳列

◇吉野町入口の窓飾アーチの下に乞食が住みしてゐる

◇十五師團大門のゴーストップの命令で、電路のまん中でストップしてゐた電車があつた

出版界

▼我等（十月）戰爭の生物學的價値（長谷川萬次郎）打通線漫走的……（原始婦人の經濟活動）醫術における非醫術的要素（本田彌代治氏）その他（東京市外中野上の原その社三十錢）

▼金融組合（十月）金解禁の決行に就て國民に訴ふ（井上準之助氏）菊月座談會その他（京城太平通朝鮮金融組合協會三十錢）

▼中央佛教（十月）洞宗異安心問題に對する宗會議員の意見（四氏）その他（東京牛込矢來町五七その社三十五錢）

▼ビジネス（十月）東京神田美土代町一ノ三一東京府南通信社二十錢）

▼新聞及新聞記者（十月）スピードの時代（鈴木文史朗氏）新聞の科學觀（東朝、東日、報知記者）八九月のトピックニュースその他（東京京橋新肴町一〇新聞研究所五十錢）

▼綴方綴方鑑賞文選（十月）尋常科各學年、高等科の七種を發行（東京市神田區一ッ橋通二文園社、尋常科各冊五錢高等科十錢）

▼川柳人（十月）井上劍花坊氏主宰（東京市外杉並町馬橋原五四七柳樽寺川柳會三十五錢）

▼有閑（十月）俳誌（平壤西口町二〇有閑吟社二十錢）

▼短唱（十月）東京市芝區君塚町一八その社三十錢

▼大衆（十月）大衆調日本建國史（本莊可宗氏）大衆時話（四氏）その他（東京芝公園一〇ノ四その社三十五錢）

▼大地に立つ（創刊）加藤一夫氏主宰（東京市麹町區内山下町一ノ一春秋社十五錢）

▼地上樂園（十月）白鳥省吾氏主宰詩誌（東京市外高田町雜司ヶ谷鶴原六一大地舍二十五錢）

▼映畫教育（十月）大阪毎日新聞社十錢

▼觀都（十月）東京市外代々木山谷一〇八その社十八錢

けふの新刊（十四日）（警務局調査）

邦文の部　京鐵消報（第二八八號）京畿道▲忠北林友（十月號）其會▲京城支部月報（第一〇號）在鄉軍人會▲中部支部報（第三〇號）同▲會報（第一〇號）慶北金組聯合會▲江原稅務（九月號）江原道▲榮光（第二六號）京城日本基督教會▲農村（第一〇號）南鮮農事協會▲稻友（第五）早稲田同攻會京城支部▲心之友（第一〇號）其社▲朝鮮情報（十月號）其社▲朝鮮要報（第一二九四號）商業興信所▲南鮮内報（第三〇一號）帝國興信所▲油新報（創刊號）大邱松野醫治藥店▲商報（第八一號）釜山阿部本店▲國境節　北原末猛▲入學試驗問題模範答案　以文堂▲成興　石田茂太郎

諺文の部　▲現代評人（第一六號）其社▲家庭時報（第六號）其社▲京鄉雜誌（第六七一號）其社▲日鮮新聞▲農民生活（十月號）其社▲日鮮新聞式特別唱歌　太華書舖▲朝鮮博覽會案内　朝鮮出版社

讀者らん

▲二日の通信洞平村盛一氏に答ふ、内地より來たる流派はよく堪へらるゝ苦勞し、多分その意にならんと思ふ一通の案書たりとて通常なき趣法書して居ます（スタンプ生）▲十一日の久子孃の說に共鳴致します何々謡慮夫人方の結婚觀を拜見しまして大いに反感を持たされた一人です我家の結婚論から少し發展した話を期待して拜見しましたのにあまりに取りすましたやうな御意見にうんざりさせられました（地方の一女學生）▲アルトハイデルベルヒの娘さん、結婚旅行だからつて端緒に思想的な御嗜りと便物館的存在意慾ある貴女の時間とへ結婚旅行機の寶物を贈つたらどう（側聽の滑稽る娘）▲專賣局では煙草の話題はありませんか主人が非常に喫ふ度に氣がひけますこの際内國品を製出すといふ事は必要でせう綿卷が結構です（語雅女）▲何麗すい?の〇〇食堂の汁子の味のいかがはしさよ汁は水の如く餅は自動車で走りお團子はなま煮へでとても飲まれたものでない一口のんではき出したくなつた（ぼられた學生）▲御紙の十三日付夕刊の米は高いが魚や野菜は安いといふ項目の中に米が十五キロ三圓六十五錢とありましたがあれは一斗の間違ひではないでせうか（お尋ね生）▲十五キロは一斗五合にあたります（係）▲年甲斐もなく若い燕を囲つて乳くり合ふとは、いやあきれた事、それで年若い娘さん達を大勢監督するとはちやんちやらおかしい（片眼痛い生）▲去る十日校運動會へ行き一日の苦勞をわすれ愉快に見んと思ひしも座ブトンの設備がないため十錢をお茶子に渡せし處なきため……すといひ使はしらぬ顏（わずかの事ではあり請求もせぬが）客の心理を早く見拔いてまんちやくして居る心が憎だ、當事者のよき監督と一般觀覽者も御注意を乞ふ一（驚いた内地者）

圍碁新局（八）

先相先　增淵辰子（二段）　井上一郎（三段）

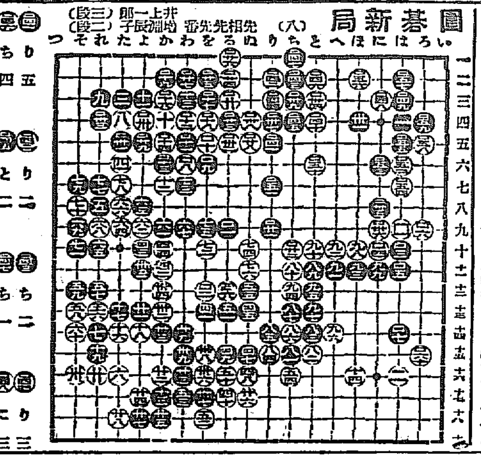

演藝案内

中央館　十六日封切　京城神社秋季大祭御祝賀　マキノキネマ　地獄劍　全十卷　……　[illegible]

大正館　十一日より秋の祭禮特別大興行　カヴリヤ　全七卷　……　[illegible]

伊勢音頭　八卷　……　[illegible]

多情佛心　十卷　……　[illegible]

東亞倶樂部　十六日より　京城神社秋季大祭……　砂繪呪縛　ラ・ボエーム　主演　……　[illegible]

腸胃カタル治療の絶好期

今服むヘルプの効果はこんなに偉大です

◆涼しくなりますと大抵の人が胃酸過多症にかかつて、胸がやけたり、酸つぱい水が出たり、吐氣を起したりしますが、ヘルプを服用すると、分泌過剩を抑へますから、酸つぱい水が出なくなり、消化、鎭痛作用によつて胸やけや、吐氣や、胃部の痛みが治ります。

◆馬も肥えるといふ秋は、一般に食慾が增進し、慢性腸胃カタルの人でも大變氣分がよいように思つて、とかく油斷をするため、取返しのつかないことになりますが、この秋こそヘルプを内服して、カタルの原因を徹底的に取除く好機會です。ヘルプの主藥成分は、腸胃内壁の爛れ傷ついた部面に繃帶の如く附着し、炎症（痛み）を鎭め粘膜を强くし、粘液の分泌を減じ、腸胃の弛みを引しめて、腸胃内鳴動を止め、下痢、腹痛を治し血色よく身體を肥らせる大効果があります。

◆慢性腸胃カタルに對するヘルプの作用は、次の如き具體的事實となつて現はれます。
一、食慾を進め、胸先の支へを去り、嘔吐を除く。
一、腹のはるやうな氣持が治り胃の痛みがなくなり。
一、下痢がやみ身體の衰弱を恢復する。
一、溜り腹、腹瓦斯がとまる。
一、熟や咳が去り、安眠をすることが出來る。
一、榮養の吸收がよくなり、血色佳良、體重增加が眼に見えて來る。

◆何と言つてもヘルプは日本一の腸胃カタル特効藥です。二十年來約二百萬の人が實驗して悉く感謝し推奬する名藥です。しかも一代の名醫と謳はれる前宮内省侍醫柏村博士が心血をそそいで發見創製されただけに、調劑も親切、責任感も明かです

定價　二十錢・三十錢・一圓・三圓・六圓　旅行用ポケット型五十錢

ヘルプ發賣本舖　東京市日本橋　津村敬天堂　出張部　東京池袋七三　振替東京八六三四

▼全國藥店にあり

腸胃カタルの絶對的特効藥★柏村博士創製

ヘルプ

リンシ病新藥　トリート

服用ご同時に反應現れ、うみやいたみは忽ち止り十年の慢性淋病も見事によくなる現代トリートより優れたる治淋劑はない他藥にて治らない人は直ぐ試みよ

特製　輕症用　重症用

各藥店にあり

醫學博士　賛化病院

京城府明治町一丁目　電話本局二四四番

内科　小兒科　入院隨意　普通病室及傳染病室

古城憲治

ノーシン　ノーシン!!　頭痛にノーシン!!!

ミルクの王は　ワシミルク

赤ん坊のミルクはワシに限るわしが知つてからでも四五十年になるよいものはいつも變らぬのう!

經驗は最古　製法は最新　品質は最良

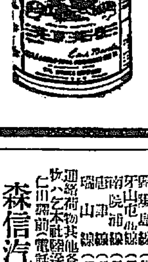

商店食品料店にあり

名産　扇印リンゴ

黄州林檎元祖　合資會社　黄州果樹園　代表者　穗坂秀一

▽世人一概に林檎と申しますも優良品あれば不良品もあります。本園はお客本位信用第一を主義とし最新化學的栽培を行ひ大量生產を以て統一したる逸品を提供し併せて價額の低廉を目的とするのであります
▽御贈答用には多少に不拘御下命の程願上げます
▽御注文書を頂戴すれば御指定の個所へ直に御屆け申上ます
▽黄州驛立賣り林檎は本園產なり是非御買上を願ふ

中央特約店　京城　株式會社　三越
南部專賣店　釜山　釜山食糧品株式會社
西鮮販賣店　黄州驛前　山口商店

トリスソース

濃いウマイソースと云へば夫れは大抵トリスのことです

京城府明治町二丁目（本町明治屋横より入）
中島病院　内科　小兒科　院主　中島貞信
入院隨意（普通病室・隔離病室）　電話本三一七八番

營業課目　米穀雜貨貿易　精米委託賣買　外米卒直輸入　私設保稅倉庫　一般倉庫業　保險代理業

朝鮮鎭南浦　ア　新井新藏商店

電話長三四四・四七・六　振替口座京城一四九七一三番　電略（ア）又は（アライ）

船舶出帆

大阪商船汽船出帆　…… [illegible]

朝鮮郵船　金剛山探勝航路開始　…… 博多航路（博多行）…… 咸南丸 …… [illegible]

内地各港出帆主要航路　大阪商船株式會社仁川支店　…… [illegible]

協同海運株式會社　仁川出帆　山下汽船・川崎汽船株式會社　…… [illegible]

森信汽船株式會社　仁川出帆　…… [illegible]

嶋谷汽船　仁川出帆　…… [illegible]

仁川發　大連天津直行　…… 鎭南浦　…… 日本北海道・樺太行　…… [illegible]

尼ヶ崎汽船　仁川出帆　…… 高杉回漕部　…… [illegible]

辰馬汽船　仁川出帆　…… 朝日組回漕部　仁川代理店　…… [illegible]

朝鮮郵船株式會社　京城南大門通り　…… 朝鮮汽船出帆廣告　…… 日本郵船出帆　…… [illegible]